Ta-Kung-Pao
342 Hennessy Road,
Hong Kong
督印人費彝民
第二萬二千九百七十九號
地址：香港軒尼詩道三四二號
電話總機：七二八二一一
今日出紙三大張 零售港幣一毫
香港有利印務有限公司承印

大公報

毛主席語錄

羣衆知道了眞理，有了共同的目的，就會齊心來做。……羣衆齊心了，一切事情就好辦了。馬克思列寧主義的基本原則，就是要使羣衆認識自己的利益，並且團結起來，爲自己的利益而奮鬥。

「對晉綏日報編輯人員的談話」

祖國關懷大大鼓舞港九愛國同胞鬥志 各界鬥委衷心感謝熱烈歡呼堅決擁護

粵支港委會成立 祖國支援力量更強大
港英錯誤估計文化革命必感最大驚慌

反英抗暴鬥爭形勢越來越好決更高舉毛澤東思想偉大紅旗放手發動羣衆奪取徹底勝利

【本報訊】港九各界同胞反對港英迫害鬥爭委員會爲廣東省人民支港委員會的成立發表聲明（一九六七年十月二十九日）

廣東省各界人民和人民解放軍駐廣州部隊八萬人昨天舉行大會，宣告廣東省人民支援港九愛國同胞反英抗暴鬥爭委員會正式成立。大會通過了給毛主席的致敬電和告全省人民書；支港委員會主任陳郁、廣州軍區負責人楊梅生、工人、農民、學生和機關幹部代表分別在大會上發表了講話，表示堅決支援港九愛國同胞所進行的反英抗暴鬥爭。所有這些，都表達了祖國人民對港九同胞的親切關懷，大大鼓舞了港九同胞反英抗暴的鬥志，我們衷心感謝，熱烈歡呼，堅決擁護！

廣東省人民支港委員會是在我國無產階級文化大革命取得決定性勝利的凱歌聲中成立的。過去一年多來，我國人民高舉毛澤東思想偉大紅旗，緊跟毛主席的偉大戰略部署，在鞏固和加強無產階級專政，促進人的思想革命化，培養革命接班人和鍛鍊新老幹部，以及在「抓革命、促生產、促工作、促戰備」等方面，都取得了輝煌無比的成就。最近，中國億萬人民又遵循毛主席的最新指示，以「鬥私，批修」爲綱，實現革命的大聯合，促進革命的「三結合」，深入開展革命大批判，搞好本單位的鬥批改，形勢空前大好。我們的社會主義祖國是更加強大了。祖國人民對港九同胞支援的力量也更加強大了。廣東省人民支港委員會的成立，正是一個顯著的標誌。

抗暴鬥爭必勝的重要條件，是港英帝國主義非常害怕我們偉大的社會主義祖國，非常害怕我國的無產階級文化大革命。他們不斷造謠誣衊祖國不支持港九中國同胞的反英抗暴鬥爭，並且一廂情願地認爲中國正忙於無產階級文化大革命，因而無法支援港九中國同胞。我們的愛國同胞不只是[illegible]，在過去五個多月來，一直得到祖國人民和政府的關懷和支持，昨天廣東省人民支港委員會的成立，再一次宣布廣東人民準備給予港九愛國同胞以一切支援。他們在給毛主席的致敬電中，向我們偉大領袖宣誓：廣東省四千萬人民決心「做好各項支港工作，以實際行動來支援港九愛國同胞把反英抗暴鬥爭進行到底！」這使我們感到無限的振奮，也必將使敵人感到最大的驚慌！

當前，港九同胞反英抗暴鬥爭的形勢很好，祖國人民、廣東省人民越來越有力的支援，將進一步推動港九同胞的反英抗暴鬥爭，給英帝國主義以更沉重的打擊。「宜將剩勇追窮寇」，我們港九愛國同胞更加高舉毛澤東思想偉大紅旗，更加放手發動羣衆、壯大隊伍，在祖國的支援下，奪取反英抗暴鬥爭的徹底勝利！

我們必勝，港英必敗！

打倒美帝！打倒英帝！打倒蘇修！打倒一切反動派！

無產階級文化大革命勝利萬歲！

戰無不勝的毛澤東思想萬歲！

我們偉大領袖毛主席萬歲！萬歲！萬萬歲！

廣東人民支港鬥委會成立大會會場

廣東省人民支援港九愛國同胞反英抗暴鬥爭委員會成立大會會場上懸掛「中國人民決心根據形勢的需要給予港九愛國同胞以一切支援！」的大標語。

南方日報社論：「港九愛國同胞，我們堅決支持您！」

粵省四千萬人決心不可動搖
嚴重警告港英當心飛蛾撲火

隨時根據形勢的需要，給予港九愛國同胞以有力的支援，誓把這場反英抗暴鬥爭進行到底，不獲全勝，決不罷休

【本報廣州二十九日電】今日「南方日報」發表題爲「港九愛國同胞，我們堅決支持您！」的社論。社論說：「廣東省人民支援港九愛國同胞反英抗暴鬥爭委員會的成立，再一次表達了我省四千萬人民堅決支持港九愛國同胞把反英抗暴鬥爭進行到底的堅強決心，必將給予港九愛國同胞以巨大的鼓舞，給予英帝國主義以更沉重的打擊。[illegible]」

「南方日報」今日社論全文如下：題目：港九愛國同胞，我們堅決支持您！

[illegible]

港英必敗，我們必勝！

——廣東省人民支援港九愛國同胞反英抗暴鬥爭委員會成立大會散記

全城沸騰 鑼鼓鞭炮聲震天

十月廿八日，廣東省人民支援港九愛國同胞反英抗暴鬥爭委員會成立了！這是光輝燦爛的毛澤東思想的偉大勝利，這是廣東省人民支援港九愛國同胞反英抗暴鬥爭進入一個嶄新的階段。

[illegible]

決完成支港物資運輸任務

[illegible]

紅衛兵以新面貌參加大會

[illegible]

社評

使鬥爭更加波瀾壯闊地展開

廣東省人民支援港九愛國同胞反英抗暴鬥爭委員會陳郁主任，前天在該會成立大會上曾這樣指出：「這個委員會的成立，進一步表明我國廣東省人民作港九同胞堅強後盾的最大決心，它將大大鼓舞港九愛國同胞展開波瀾壯闊的反英抗暴鬥爭，直到取得最後勝利。」事實的確是這樣。

港九愛國同胞都熱烈歡呼，無限興奮，衷心擁護和歡迎來自廣東省四千萬人民的支持和鼓舞。爲了使反英抗暴鬥爭更加波瀾壯闊地展開，各業工人和各界愛國同胞紛紛表示，要更加深入地學好用好戰無不勝的毛澤東思想，更加熱愛偉大領袖毛主席，組成更加威武雄壯的反英抗暴隊伍，採取一切必要的鬥爭方式和萬惡的港英奮戰到底。

這場反英抗暴鬥爭，是偉大的羣衆性的運動，首先要把羣衆發動起來投入鬥爭。羣衆發動得越多越快，鬥爭的成果就越大，勝利的到來也越早。北京早就指出，「不管英帝國主義目前在香港多麼囂張，多麼猖狂，只要香港的愛國同胞進一步團結起來，組織起來，結成浩浩蕩蕩的革命隊伍，展開波瀾壯闊的反帝羣衆運動，就能夠形成一座眞正的革命的鋼鐵長城，這是英帝國主義所絕對打不破的。相反，萬惡的英帝國主義却要在這座鋼鐵長城面前碰得粉身碎骨。」

五個多月來的事實，也證明：在光焰無際的毛澤東思想鼓舞下，愛國同胞英勇奮戰，前仆後繼，堅決同港英鬥爭，不但已經形成一支堅強的隊伍，而且把隊伍一天天擴大起來。港英的瘋狂鎮壓完全起了相反的作用，更多的人被它的暴行激怒了，階級仇和民族恨是加深了，凡是熱愛祖國、熱愛毛澤東思想以及爭取自己生存權益的人，都不能不參加對港英實行「三罷」、「三罷」了。在這裏[illegible]。最近人民羣衆像現在這樣精神振奮，鬥志昂揚，意氣風發。[illegible]工人大軍開始動起來了，新界各區愛國同胞熱烈響應六個戰鬥口號和廿二條行動綱領，把新界反英抗暴鬥爭推向一個新的階段了。大專、官、津、補、私學生反迫害，反奴化教育，也走上大團結，在文化上打擊港英，使它手足無措；在在顯出羣衆運動日了更大開展。但是爲了鬥爭的需要，還必須把羣衆運動加速推進，要以「很短的時間，很好的方法，發動很大的羣衆」。

在這個時候，各界鬥委會推着毛主席關於羣衆路線的[illegible]，提得很及時，意義是很重大的。羣衆路線是毛主席的革命路線。在毛主席的英明領導之下，中國人民打敗日寇、解放全中國，把中國建設成爲偉大的社會主義強國，以至目前在無產階級文化大革命中取得一個又一個重大勝利，都同毛主席這條羣衆路線的貫徹執行是分不開的。毛主席關於羣衆路線的七十條語錄，條條都閃耀着眞理的光輝，也照亮了港九愛國同胞反英抗暴鬥爭勝利的前途。

在祖國大力支援之下，港九愛國同胞迎接反英抗暴的大好形勢，必須更好地運用毛主席關於羣衆路線的教導，放手發動羣衆，組織羣衆，團結一切可以團結的反帝力量，把這支以工人爲核心、青年學生爲先鋒的反英抗暴大軍壯大起來，由此就可以更快地使反英抗暴的洪流更加波瀾壯闊，把港英的反動統治最後加以淹沒。

中國成為世界反帝領導力量

西方面臨新動亂局面 美帝日益沒落

文化革命為世界革命的大躍進奠定基礎

澳共指出，目前的反修鬥爭是世界革命的勝利前奏；中國在毛主席領導下所取得的偉大成就，是社會主義在全世界勝利的保證。

【新華社北京二十九日電】澳大利亞共產黨（馬列）機關報「先鋒報」最近發表文章指出，中國是世界反帝鬥爭的中心和領導力量……

文章說：「今天，我們生活在帝國主義……的時代。這個偉大的鬥爭的中心和領導力量是中華人民共和國。」

文章說：「世界革命在毛澤東思想……特別是美帝國主義的失敗。」

文章接着闡述了美帝國主義所以把中國當作它的頭號敵人的原因。文章說：「中國對於一切尋求革命道路的人民是一個巨大的鼓舞。她的行動……每一個人都能看到，中國人民……以極大的勇氣和毫無保留地明確支持被壓迫人民」。

文章說，與此相反，蘇聯修正主義叛徒集團與一些帝國主義國家首都建立了「熱線」，同他們鬼鬼祟祟地進行密談，搞出賣勾當。修正主義者是兩面派，他們妄圖兩面討好。

文章談到，一個強大的社會主義中國的存在，對於澳大利亞人民以及東南亞其他……民族獨立的鬥爭的人民，是一個巨大支持和鼓舞。文章說：「以美帝國主義為首的帝國主義是不會輕易地退出世界舞台的。在越南的經驗表明，儘管失敗，儘管孤立，儘管面臨着災難，美帝國主義者在被趕出以前是不會滾出去的。」

文章熱情讚揚中國的無產階級文化大革命。文章說，在偉大領袖毛主席的領導下，中國人民給全世界「樹立了一個光輝的鬥爭榜樣。今天，他們正在本國同黨內最大的一小撮修正主義分子進行你死我活的鬥爭。這場鬥爭的結果使得中國更加強大。馬克思列寧主義、毛澤東思想正在前所未有地為佔世界人口四分之一的億萬中國人民所掌握。以前從來沒有發生過這樣的事情。這正在為全世界革命運動的大躍進奠定基礎。」

文章說：「現在的反對修正主義的鬥爭是世界革命勝利的前奏。」

「在中國，這場鬥爭進行得非常深刻。……以馬克思列寧主義、毛澤東思想反對和戰勝資本主義的自私自利。這確實是一件震撼世界的大事。」

文章認為，無產階級文化大革命在中國的勝利，是世界革命人民的勝利，中國在毛澤東主席的英明領導下所取得的偉大成就是社會主義在全世界勝利的保證。

【據新華社北京二十八日電】據東方通訊社報道：日本千葉縣三里塚農民，在反對佐藤政府強佔農田建立機場為美帝國主義侵越戰爭效勞的鬥爭中，認識到毛澤東思想的強大威力。他們說，只要活學活用毛澤東思想，三里塚農民的鬥爭最後一定會獲得勝利。

十月二十一日，三里塚的農民同來自東京的愛國青年學生一道，第一次高舉着紅形形的「毛主席語錄」舉行了反對美日反動派強佔農田的鬥爭大會。農民們高聲朗讀「毛主席語錄」中敢於鬥爭，敢於勝利的一些警句，他們個個精神抖擻，意氣風發。

過去，由於美日反動派的封鎖，三里塚的農民沒有看見過「毛主席語錄」。最近，日本愛國青年和學生，遵照毛主席的教導，深入農村，同三里塚的農民同吃、同住、同勞動、同鬥爭，並且每次到三里塚都送給當地農民幾本「毛主席語錄」。偉大的毛澤東思想很快地在三里塚傳播、生根。農民們學習了毛主席著作以後，階級覺悟迅速提高，鬥爭也更加堅定了。一位農民說：我們的鬥爭不僅是為了保衛自己的土地，更重要的是反對佐藤政府參加美帝國主義的侵略戰爭。不管佐藤政府使用什麼陰謀詭計，我們決不妥協，一定要鬥爭到底。

華北各地煤礦增產

許多礦月月超額完成生產計劃

【中國新聞社北京二十八日電】中國煤炭工業戰線的廣大無產階級革命派和革命職工積極響應偉大領袖毛主席的號召，大家鼓足幹勁，力爭上游，爭當抓革命、促生產的模範。全國許多煤礦紛紛傳來超額完成國家計劃的喜訊。

據最近召開的華北地區煤炭工業戰線的一個會議報道，這個地區的革命和生產形勢越來越好。井陘煤礦月月超額完成國家計劃，今年一至九月超額百分之七。三完成國家計劃。開灤、峰峰等煤礦原煤產量超額百分之……在毛主席「抓革命，促生產」偉大方針鼓舞下，也出現一派新氣象。

山東省地方煤礦一至九月份超額百分之三。六完成了國家計劃，十月上旬，全省煤炭的日產水平又比九月份有了新的提高，目前，全省煤炭職工決心進一步掀起抓革命，促生產的新高潮，力爭完成和超額完成第四季度生產計劃。

人民日報社論

【新華社北京二十八日電】「人民日報」二十九日社論：「印尼反動派破壞中國印尼兩國關係的滔天罪行」，全文如下：

以蘇哈托、納蘇蒂安為首的印尼法西斯軍人集團，在幹了一連串野蠻的反華暴行之後，悍然要求中國關閉駐印尼的大使館和領事館，撤回駐印尼的使館全部人員。我國政府已發表嚴正聲明，強烈譴責印尼反動政府的反華行徑，決定暫時關閉駐印尼大使館和領事館，並且撤回使領館全部人員。中國人民對於印尼反動派破壞兩國關係的滔天罪行，表示最大的憤慨和最強烈的抗議！

印尼反動派猖狂反華，已經到了登峯造極的程度。然而，它卻倒打一耙，叫嚷什麼是中國「蓄意惡化兩國關係」。你們想用憑空捏造的無恥謊言來推卸自己的罪責，這是絕對辦不到的！

中國印尼兩國關係惡化到目前這種地步，完全是印尼反動政府一手造成的。印尼法西斯軍人集團在一九六五年十月發動反革命政變後，就有計劃地多次掀起狂暴的反華排華浪潮。它在全國範圍內瘋狂煽動宣傳戰器，對中華人民共和國和中國人民敬愛的偉大領袖毛主席，進行惡毒的誹謗和攻擊。它出動大批武裝軍警和暴徒，野蠻襲擊我國駐印尼代表機構達四十三次之多，前後近七十名中國外交人員遭到毒打和槍擊。它非法霸佔我國代表機構的辦公處所和宿舍，肆無忌憚地侵犯我國代表機構的外交特權。它對旅居印尼廣大愛國華僑進行了滅絕人性的種族主義迫害，焚燒華僑房屋，擄掠華僑財產，搗毀華僑商店，把成千上萬的華僑關進集中營和監獄，大批華僑慘遭殺害。印尼反動政府恣意踐踏國際關係的最起碼的準則，製造了國際關係史上少有的法西斯暴行。你們的血債纍纍，罪惡昭彰，怎麼能賴得掉呢？

不僅如此，印尼反動政府還同被中國人民唾棄的政治僵屍蔣匪幫明目張膽地進行勾結。它同蔣匪幫官員頻繁接觸，並且公開叫嚷要「承認」蔣匪幫。這是對七億中國人民的嚴重政治挑釁，是蓄意破壞中國印尼兩國關係的鐵證。

以蘇哈托、納蘇蒂安為首的印尼反動派瘋狂反華，是為了轉移國內人民的視線，印尼反動政府就乞靈於反華排華。

這個法西斯軍人集團，是地地道道的賣國賊，是美帝蘇修所豢養的忠實走狗。他們的法西斯政權，本來就是在美帝國主義策劃的反革命軍事政變中建立起來的。他們一上台，就大肆拍賣印尼的獨立和主權，向美帝蘇修乞討美元和盧布。他們加緊賣身投靠美帝蘇修，就必然地要充當美帝蘇修的反華走卒。

印尼反動派目前變本加厲地瘋狂反華，是其政權極端不穩定的。它在國內面臨嚴重政治經濟危機，困難重重，就像坐在火山口上一樣，惶惶不可終日。它完全依賴美帝蘇修的支援過日子，並且拼命拉攏「馬來西亞」拉赫曼集團、台灣蔣介石匪幫等腐朽的一些反革命渣滓來爲自己壯膽。它對革命的中國害怕到了極點，總之為服從美帝蘇修的反華需要，蓄意破壞中國印尼兩國的外交關係。這恰恰反映了它的虛弱性。

印尼反動派中斷中國印尼兩國的外交關係，這絲毫無損於中華人民共和國，絕對阻擋不了毛澤東思想的萬丈光芒，破壞不了中國印尼兩國人民之間的偉大的戰鬥友誼。在長期反對帝國主義、殖民主義的鬥爭中，我們兩國人民一直是互相支持，互相鼓舞。中國人民在偉大毛澤東思想指導下，一貫堅決支持印尼人民的反帝反殖鬥爭。我國駐印尼大使館的全體外交人員，遵循偉大領袖毛主席的教導，在支持印尼人民的革命鬥爭，加強兩國人民之間的戰鬥友誼方面，也作出了積極的貢獻。印尼反動派破壞中國印尼兩國人民傳統友誼的陰謀，是絕對不能得逞的。印尼反動派反華，破壞中國印尼兩國關係，這是由他們的反動階級本性決定的，是他們這一小撮法西斯軍人集團執行賣國、獨裁、反共、反人民、反革命政策的必然結果。

這個法西斯軍人集團，是印尼封建地主、官僚買辦資產階級的總代表，是最腐朽、最反動的勢力，是屠殺革命人民的劊子手。他們一上台，就進行了大逮捕、大屠殺，血洗了千島之國。他們對印尼人民進行了敲骨吸髓的剝削和殘酷兇惡的掠奪，使印尼人民處於水深火熱之中。

帝國主義在背後策動的，是它們最近一個時期在亞洲掀起的反華逆流的一部分。印尼反動政府反華愈是猖狂，美帝蘇修就愈加起勁地爲它輸血，給它打氣。美帝國主義已經許諾今年將給予印尼反動派八千萬美元的貸款……延期償還十二億美元的……蘇修還不斷地向印尼反動派提供……印尼反動派破壞中國印尼兩國外交關係，適應美帝蘇修的需要。建立在血腥統治基礎上的印尼法西斯政權……

……對印尼人民和中國人民犯下的滔天罪行，一定要徹底清算！

僑居印尼的廣大愛國華僑，是中華民族的好兒女，是中國人民的親骨肉。長期以來，他們同印尼人民友好相處，在反抗帝國主義侵略的鬥爭中，休戚與共，並肩戰鬥。廣大愛國華僑為了維護祖國的尊嚴，維護自己的正當權益，維護中國印尼兩國人民的友誼，同印尼反動政府進行了英勇頑強的鬥爭。不少華僑以自己的鮮血和生命寫下了氣壯山河的英雄詩篇。他們的鬥爭是正義的，印尼人民和全世界人民同情和支持他們。中國政府已經鄭重宣佈：我們的社會主義祖國堅決支持他們。

……印尼反動政府破壞了兩國關係，中國政府和中國人民將繼續採取一切必要和可能的措施，保護華僑的正當權益。我們堅信，廣大愛國華僑一定會更高地舉起毛澤東思想偉大紅旗，加緊密地和印尼人民團結在一起，為粉碎印尼反動政權的猖狂迫害而鬥爭到底。

我們偉大領袖毛主席說：「一切內外反動派的暴行，適成了民族的覺醒……最後的勝利一定屬於英雄的印尼人民！

印尼右派中斷中國印尼關係

絲毫無損於中華人民共和國

絕對阻擋不了毛澤東思想 阻擋不了兩國人民間傳統友誼

印尼反動派極端害怕中國 破壞兩國關係正反映其虛弱性

英人圍攻威爾遜 斥他是小希特勒

劍橋市政廳前抗議工黨內外政策

羣眾擲蛋揮拳要打 英相臉色嚇得發白

【新華社倫敦二十九日電】數以百計的劍橋居民和大學生二十八日聚集在劍橋市政廳外，向英國首相威爾遜示威，抗議工黨政府的國內外政策。示威羣眾高呼「滾回家去，小希特勒！」「不要凍結工資！」等口號，揮舞標語，揮動拳頭，投擲雞蛋，向威爾遜發動了一場猛烈的圍攻。

威爾遜前來劍橋，是準備在工黨基層組織舉行的一次集會上發表演說的。當他乘坐的汽車到達舉行集會的劍橋市政廳時，馬上被早已聚集在那裏的示威羣眾包圍起來。他們憤怒地對威爾遜高呼：「殺害越南人的兇手！」「威爾遜滾蛋！」示威羣眾還猛烈地敲打着威爾遜的汽車，往汽車裏投擲雞蛋和其它的東西。

雖然特地調來了幾十名警察對付示威羣眾，威爾遜仍是在警察的嚴密「保衞」下，像老鼠一樣溜進了劍橋市政廳的大樓。

羣眾猛敲英相座車 高聲罵他侵越兇手

英報說威爾遜上台受到最嚴厲待遇之一

倫敦的報紙報道說，威爾遜「坐在汽車裏，臉色發白」。當威爾遜溜進大樓時，「人們揮動着拳頭」，「怒擠他」。報紙還認為，這是威爾遜上台後所受到的最嚴厲的「待遇」中的一次。

【美聯社英國劍橋二十八日電】英首相威爾遜今天到達這裏時，被數以百計的劍橋大學生包圍。他的汽車被人從兩邊用腳踢，「砰砰」之聲不停。

學生把威爾遜的汽……

警方接到示威的報告後，加派警察到場，把那些爬到車頂的學生拉下來。

到劍橋來向工黨大會演說的威爾遜，坐在汽車裏面，示威人們向他揮動着標語牌，叫：「滾蛋，小希特勒」。

後來，威爾遜從汽車裏掙扎出來，走進市工會會堂時，大學「和平行動組織」的主席珍珠．芝格納在地上，擋住他的去路。結果，警察把她拖走。

威爾遜低下頭，慌張地擠進會場的後門。學生們向他摩拳擦掌，把他身旁警察所戴的盔帽，打向半空。

相信示威的人有不少是劍橋大學工黨分會的會員。劍橋大學聯合協會會員相信也有。

【路透社劍橋二十八日電】威爾遜首相今……警方形成了一個警戒線，威爾遜三腳兩步，飛快步入了禮堂。他在「威爾遜，滾蛋！」和「小希特勒滾蛋！」「越南兇手！」一片叫囂聲中，一對眼睛直瞪……

西貢偽軍毆羣眾 兩千佛徒要示威

【法新社西貢二十九日電】南越反「政府」佛教派為了「使政府為難」，今天向「政府」佛教派遊行示威……但遭軍警用槍托鎮壓。這一派教徒由去年起即抵制化道院。和尚一百名和教徒二千名在安慶寺集合，準備出發，但在領袖尚未在街上出現的時候，警察即將羣眾毆打並將他們趕回寺院。數名示威者頭部被警察用槍托打傷，送醫院救治。

美偽軍傷亡三比一

少爺兵赤膊上陣的結果

上週美軍傷亡一千二 偽軍四百餘

【法新社西貢二十九日電】據美軍發表的公報顯示，美軍的傷亡與南越軍的傷亡相比，幾乎是三對一。從一九六一年一月一日以來，美軍死亡一萬四千人，受傷或失蹤十萬餘人。

在以上星期六為止的一週內，美軍的死傷明顯地增加，計死亡一百九十三人，傷九百四十九人，傷亡共一千一百四十二人。在同一期間，南越「政府」軍死八十一人，傷三百五十五人。

據西貢發表的數字，美軍第一九八輕步兵旅本週開到來萊以後，在南越的美軍，現已達到四十六萬六千二百人，南越以外的聯軍共五萬九千人。美軍的分類如下：陸軍三十萬零三千人，陸戰隊七萬五千人；空軍五萬七千人；海軍三萬人；海防隊一千二百人。

揚言不入共同市場就退出歐洲

英國恫嚇法國火滾

巴黎說英用此種手段決不能入夥

英報揭露是查爾方特提出退出歐洲

【法新社巴黎二十九日電】戴高樂派一名高級官員今天警告，「威嚇」或「共同的詭詐」均不能使英國加入共同市場有所放寬。

戴高樂派共和同盟秘書長范通在巴黎……

（英國報界以及有責任的政界人士都是坦白地和坦白地承認……不僅是法國政府，還有歐洲經濟界人士及公眾輿論各方面所提出的基本問題，作出明白的答覆。）

【法新社倫敦二十九日電】星期日出版的……

人民日報文章

魔鬼為什麼發笑？

萬山紅

【新華社北京二十九日電】「人民日報」今天發表了萬山紅的一篇文章：「魔鬼為什麼發笑？」文章全文如下：

歷史是一面生活的鏡子。在十月革命五十周年到來的時候，翻翻往事的篇頁，人們可以更清楚理解今天的現實。

五十年前，從「阿芙樂爾」號巡洋艦上發出的十月革命的炮聲，敲響了資本主義舊世界的喪鐘，宣告了社會主義新世界的誕生。當全世界被壓迫人民向彼得格勒工農蘇維埃致敬的時候，倫敦、巴黎和紐約的資產階級卻暴跳如雷，在反對十月革命的旗下集起來。

在那……歐美資產階級報紙紛紛……「野蠻人」……冷血的……「嗜血的」……人肉的謠言，甚至偽造蘇維埃政權實行公妻的法令。反革命的狂熱，使「紐約時報」迫不及待地斷言俄國「新政權的崩潰」是不可能的。而臭名昭著的資本主義吹鼓手，英國經濟學家凱恩斯，則更赤裸裸地叫嚷「必須以武力來對付蘇維埃」。當沙皇的餘孽在莫斯科的陰暗角落裏出價一百萬盧布懸賞列寧的頭的時候，帝國主義列強的魁首——英國的勞合．喬治、法國的克里孟梭和美國的威爾遜，正在明目張膽地策劃用劍與火來扼殺新生的蘇維埃政權。

從那時以後，這個偉大的社會主義革命和這個革命的偉大導師列寧及其繼承人斯大林，就成了什麼維克黨和蘇維埃人民的，經受過多少帝國主義的刀光劍影，多少衛和多少魔王的反對啊！但是，敵人的謠言和刺刀，不但阻擋不了蘇維埃國家的勝利前進，反而激發了蘇聯人民對於舊世界的仇恨和建設新世界的決心，反而顯示了他們作為帝國主義掘墓人和國際無產階級突擊隊的英雄本色。也正是在帝國主義政府咒罵聲中和當年反蘇十字軍的刀光劍影裏，全世界被壓迫人民產生了對於第一個社會主義國家的熱愛，尊敬和信心。

五十年後的今天，「阿芙樂爾」號的砲聲還在全世界回蕩着。可是，現在英斯科從華盛頓，倫敦和整個西方資產階級得到的，卻不是詛咒的兇罵和誹謗，而是動聽的讚揚聲。

五十年前從「阿芙樂爾」巡洋艦上發出的十月革命的砲聲，曾使倫敦、巴黎和紐約的資產階級咬牙切齒，暴跳如雷，瘋狂、恐怖地咒罵十月革命。五十年後的今天，從倫敦、倫敦和整個西方資產階級卻對蘇聯新沙皇發出動聽的讚美和熱烈的喝采。在約翰遜之流眼裏，蘇聯已成為「世界大家庭中的守法公民」了。

蘇聯的魔鬼變成善良的天使了嗎？不，是叛徒的醜惡出賣，招來了魔鬼的笑聲！

……

泰將增派一旅炮灰 赴南越助美侵略

內長巴博正式宣佈此事

【新華社曼谷二十九日電】……泰國內政部長巴博今天說，泰國將增加軍隊到南越，人數一萬二千人……

美機襲川壙 兩架被擊落

【新華社河內二十九日電】……

紐約機場盜竊猖獗

十個月損失兩百萬

一架飛機剛到即遭劫搶五萬元寶石

【路透社紐約二十九日電】……

美又一架「B52」在北越被擊落

這是九月中以來被擊落的第三架美巨機 河內五天內擊落美機二十五架

【中國新聞社東京三十日電】……

吉隆坡醞釀反美 抗議漢弗萊到來

……

新界各區學生運動進入新階段

新界學生鬥委會成立

「告新界同學書」提出四條戰鬥綱領指明鬥爭方向

港九同胞感謝毛主席撐腰
歡呼粵人民支港委會成立
決心大學毛澤東思想發動浩蕩大軍奪取抗暴鬥爭最後勝利

【本報訊】港九、新界各界愛國同胞熱烈歡呼，無限興奮，衷心擁護和感謝來自廣東省四千萬人民的支持和慰問。

海員工會　香港海員工會主席吳理廣昨在海員工會大會上講話說：正當我愛國同胞反英抗暴鬥爭更加廣泛深入展開的時候，祖國傳來令人振奮的喜訊，我們廣東省人民已宣佈成立支援港九愛國同胞反英抗暴鬥爭委員會，表示隨時根據形勢的需要，給我們一切支援，把反英抗暴鬥爭進行到底。我們為來自偉大祖國的一次又一次的巨大支持而歡呼，我們港九愛國同胞的反英抗暴鬥爭並不是孤立的，我們有偉大領袖毛主席的英明領導，有強大祖國做靠山，有七億同胞作後盾，小小的港英決不是我們的對手。這次廣東省支港委員會的成立，使我們更增強了必勝信心，我們必須認真學好毛主席著作，遵照毛主席的教導，深入廣泛發動羣衆，組織更加雄壯的抗暴隊伍，進行堅決鬥爭，來報答祖國的支持，爭取更大的勝利。

與會海員紛紛講話，熱烈歡呼廣東省人民支援港九愛國同胞反英抗暴鬥爭委員會的成立。並控訴了港英海事法例及海員招募處限制海員就業，製造海員失業飢餓的罪行。海員們說：來自祖國人民有力的支援，使我們感到無限鼓舞，對勝利更加充滿信心，我們一定要團結更多海員，高舉毛澤東思想偉大紅旗，投入反英抗暴鬥爭中去，以報答毛主席和祖國人民的親切關懷。我們要打倒港英的一切法西斯法例，打倒海員招募處，打倒港英的反動統治，港英不投降，就要它滅亡。

摩總　摩總昨日舉行支持反失業反飢餓鬥爭大會時，大會主席余錦華在發言中說：在我國無產階級文化大革命取得決定性勝利的凱歌聲中，在港九愛國同胞的反英抗暴鬥爭取得節節勝利的大好形勢下，「廣東省人民支援港九愛國同胞反英抗暴鬥爭委員會」在昨天宣佈成立，我們堅決支援港九愛國同胞反英抗暴的一切革命行動。這是祖國給我們莫大的支持和鼓舞，有七億中國人民做後盾，有強大人民解放軍和紅衛兵支持，有毛主席給我們撐腰。我們的鬥爭一定要勝利的，敵人的掙扎注定要失敗。

港九教育界　港九教育界鬥委會發言人說：東風浩蕩，紅旗招展，廣東省人民支援港九愛國同胞反英抗暴鬥爭委員會宣告成立了！八萬革命羣衆和解放軍海陸空三軍指戰員集會遊行示威，氣壯山河，怒沖霄漢，最強烈聲討英帝國主義在港九所犯下的滔天罪行，最堅決支援我們港九同胞的反英抗暴鬥爭。喜訊傳來，我們熱烈歡呼！我們衷心感謝廣東省四千萬人民對我們的無限關懷和慰問！

在祖國的堅決支援下，我們信心百倍，勇氣百倍，堅決響應港九各界鬥委會的號召，努力學習，教好、用好偉大領袖毛主席關於羣衆路線的七十條語錄，普遍推行大唱特唱毛主席語錄歌，積極支持工人的反失業反飢餓鬥爭和一元運動。我們更高地舉起毛澤東思想偉大紅旗，進一步放手發動羣衆，再接再厲，堅持鬥爭，奪取反英抗暴鬥爭的完全勝利！

新界各區鬥委　新界各區鬥委會發言人說：喜訊傳來，我們新界同胞無限歡欣，無限鼓舞。這是毛主席他老人家對我們港九新界同胞的深切關懷，是祖國人民、廣東人民對我們的有力支援。我們激情高呼：毛主席萬歲！萬歲！萬萬歲！

對我們最大喜訊，對港英帝國主義、漢奸走狗是大打擊！它們不是一再的造謠說中國「不支持」香港愛國同胞嗎？

我們新界同胞一定要加倍努力奮鬥，爭取更大勝利，來報答毛主席，報答祖國人民。要更加好好學習，好好宣傳，好好執行「新界同胞反英抗暴鬥爭綱領」，抓住戰機，打擊敵人。

學生界鬥委　港九學生界鬥委會發言人說：我們港九學生界以無比興奮的心情，熱烈歡呼！歡呼「廣東省人民支援港九愛國同胞反英抗暴鬥爭委員會」成立。這是喜訊！這是個極大的喜訊。這個喜訊加強了我們的鬥志，鼓舞着我們必勝的信心。廣東省四千萬人民的支持，是我們必勝的可靠保證。我們無限歡迎祖國人民對我們的關懷和慰問。

陳郁主任說得好，港英百多年來欠下我們的血債，是必須清還的，如還執迷不悟，我們全港同學就堅決把它們打個落花流水，不獲全勝誓不休。

旺理羅士學生鬥委　旺理羅士學生鬥委會來信歡呼「廣東省支港鬥委會」的成立。來信說：我們忍不住一千次萬次高呼：「毛主席萬歲！」「一萬次萬歲！」

來信又說：「戰無不勝的毛澤東思想萬歲！」「毛主席啊，你為我們撐腰，我們一定要為你老人家爭氣！現在敵人正向我們官、津、補、私的同學進行瘋狂挑釁，反動校方正無理迫害我們旺理羅士的同學。我們一定要下定決心，不怕犧牲，排除萬難，用實際行動來答謝祖國的支援，用實際行動來表示我們的決心，把奴化教育徹底粉碎！把抗暴鬥爭進行到底！」

美術界鬥委　港九美術界鬥委會發言人說：當祖國無產階級文化大革命取得節節勝利的時候，廣東省人民伸出巨大有力的手來支援我們的反英抗暴鬥爭，我們衷心地感激毛主席和祖國七億人民對我們的關懷，我們美術界的戰友們今後要更加努力學習毛主席著作，和各界戰友們一起，更好地宣傳毛澤東思想，放手發動羣衆，組織羣衆，把抗暴鬥爭堅決進行到底，奪取最後勝利！

東區八個戰鬥組織　灣仔摩頓區街坊鬥委會、銅鑼灣大坑街坊鬥委會、跑馬地街坊鬥委會、東區五行小販鬥委會、灣仔區小販鬥委會、東區糧雜食品鬥委會、東區學生抗暴宣傳隊、東區青年紅色造反兵團等八個戰鬥組織來信說：港英法西斯當局和一小撮反動派造謠說北京不支持我們，騙我同胞，它的卑鄙陰謀，簡直是癡心妄想，現在又被廣東省人民支港委會的成立而粉碎了。

廣東省銀行鬥委　廣東省銀行職工鬥委會來信說：「廣東省人民支援港九愛國同胞反英抗暴鬥爭委員會」在我國無產階級文化大革命取得決定性勝利的凱歌聲中，在港九愛國同胞的反英抗暴鬥爭取得節節勝利的大好形勢下成立了，這是祖國的最強音，彷彿是勝利的號角，震撼了港九，港九愛國同胞奔走相告，我們抱着激動的心情，接連不斷地高歌，千遍萬遍地歡呼。親愛的七億祖國人民啊，在你們有力的支持下，我們將遵循毛主席的教導：「為有犧牲多壯志，敢教日月換新天。」一定把港九的天地變成毛澤東思想的天地，把港九的同胞變成用毛澤東思想武裝起來的同胞。

來信歡呼廣東省人民支援港九愛國同胞反英抗暴鬥爭委員會成立的，還有太古車廠公司華人工會、港九賭頭雜油業職工會、中西區愛國教育工作者、漢華中學學生鬥委會、福建中學鬥委會、福建中學學生家長教師聯誼會、抽紗行業鬥委會、新界一區戰鬥組、新界七工人及大埔先鋒游擊隊等。

新界各區學生運動進入新階段
新界學生鬥委會成立
「告新界同學書」提出四條戰鬥綱領指明鬥爭方向
號召緊抓學用老三篇　和工農結合　粉碎奴化教育

【本報訊】新界各區青年學生代表昨天舉行會議，莊嚴宣告「新界學生反對港英迫害鬥爭委員會」成立，並一致通過「告新界同學書」。會上各區代表滿腔了五個多月來，他們在鬥爭中敢字當頭，勇鬥港英紙老虎，在鬥爭中活學活用毛主席著作，和農民結合，團結更多青年學生參加鬥爭等情況，表現了他們的先鋒作用，帶頭作用。

「告新界同學書」號召新界青年學生廣泛團結起來，組織起來，行動起來，緊抓學習毛主席著作，特別是緊抓學用「老三篇」，和廣大工農羣衆結合在一塊，壯大青年學生隊伍，大造港英奴化教育的反，大造港英帝國主義的反，把新界學生運動推向一個新高潮。

「告新界同學書」全文如下：

「金猴奮起千鈞棒，玉宇澄清萬里埃。」在這革命風暴席捲香港的時刻，我們新界學生聯合起來了，我們莊嚴宣告：新界學生反對港英迫害鬥爭委員會成立了，我們要大造港英帝國主義的反！

五個多月來，港英帝國主義對我們中國同胞實行殘酷的民族壓迫，將我們千多位同胞被港英軍警槍殺或活活打死，將千多位同胞被非法毆打、拘捕、綁架和「遞解」，其中兩千多人至今仍在港英的黑獄中受折磨。在新界地區，港英軍警不斷向我們同胞挑釁，搜捕鄉村、商店和學校，迫害愛國村民、農民和學生，妄圖以此配合港英帝國主義掀起的反華逆流，阻撓戰無不勝的毛澤東思想的傳播，阻撓我們祖國無產階級文化大革命的影響。港英真是癡心妄想！港英帝國主義者對新界人民所作的種種迫害，綁架和「遞解」更激起了我們同胞廣泛的反抗，「三個多月來，港九新界同胞掀起了一場威武雄壯，氣吞山河的反英抗暴鬥爭，誓死捍衛「四海翻騰雲水怒，五洲震盪風雷激」一狠狠回擊敵人，取得一個又一個的勝利。

長期以來，港英帝國主義特別着意腐蝕我們青少年的靈魂，從事精神侵略，它通過官辦的、教會辦的和鄉村津貼小學等，以學校為陣地進行奴化教育。在這些學校裏，它歪曲我們祖國的歷史，攻擊光榮偉大的毛澤東思想，誣衊我們祖國的無產階級文化大革命，它根本不提我們祖國解放十八年來的偉大建設成就，它企圖抹煞我們的國家民族觀念，妄圖以「繁榮與安定」，毒害我們的學生。它推銷西方腐朽文化，迫使我們學生讀死書，製造流氓阿飛，它誘導學生追求個人名利，不關心國家大事。我們受奴化教育的毒害太多了，我們要造反！我們要控訴，我們要團結起來，組織起來，行動起來，粉碎港英的法西斯統治，勇猛的投入這場反英抗暴的革命羣衆運動中去。

我們有些地區的青年學生已經這樣辦了，初步顯示了先鋒隊的作用，「就是鬥爭頭作用，就是站在革命隊伍的前頭」。他們學習毛主席著作，學一點，用一點，破私立公，不怕困難，堅決鬥爭。他們按照毛主席的教導：「知識青年和青年學生一定要和廣大的工農羣衆結合在一塊，和他們變成一體，才能形成一支强有力的軍隊。」下鄉和農民一起勞動，宣傳演出，使更多羣衆認識鬥爭的性質和意義。他們和農民、其他階層同胞團結戰鬥，上街遊行，抗議港英法西斯迫害，狠狠回擊敵人。他們造港英奴化教育的反，在校內插紅旗，寫標語，撒傳單，組織戰鬥隊，反對港英散播反華言論，迫害愛國師生。他們鬥得好，是我們學習的好榜樣。同學們，我們必須這樣辦，把新界學生運動推向一個新高潮。

我們熱烈歡呼「廣東省人民支援港九愛國同胞反英抗暴鬥爭委員會」的成立。這體現了偉大領袖毛主席對我們的深切關懷，體現了祖國七億人民、廣東省四千萬人民對我們的無限支持。我們新界青年學生無限興奮，我們一定要學好用好毛澤東思想，廣泛發動羣衆，組織更強大的青年學生隊伍，更積極的開展鬥爭。

我們熱烈歡呼「新界同胞反英抗暴鬥爭綱領」的發表，熱烈擁護「綱領」所提出的六個戰鬥口號和二十五條行動綱領，它給我們指明了鬥爭方向，它代表了新界各階層同胞包括我們青年學生的當前利益和長遠利益。我們一定要好好學習，好好宣傳，好好貫徹，和各階層同胞一起，為它的完全實現而奮鬥。

根據鬥爭的實際情況和同學們的意見，我們提出下列四條戰鬥綱領：

一、高舉毛澤東思想偉大紅旗，緊抓學用毛主席著作，特別是緊抓學用「老三篇」，以毛澤東思想指導鬥爭，在鬥爭中改造我們的主觀世界，狠鬥私心，大立公心。

二、粉碎港英奴化教育，反對港英法西斯暴行，反對英帝民族壓迫，反對迫害愛國師生，維護祖國尊嚴。

三、放手發動廣大青年學生，迅速壯大我們的隊伍，以校、村、區為單位，組織鬥爭委會、戰鬥隊和戰鬥小組，廣泛開展反英抗暴鬥爭。

四、「一和廣大的工農羣衆結合在一塊」，向農民學習，深入羣衆，宣傳鬥爭的性質和意義，和農民、其他階層同胞團結戰鬥。

愛國無罪！抗暴有理！

粉碎港英奴化教育！

新界學生愛國大團結萬歲！

戰無不勝的毛澤東思想萬歲！

我們心中最紅最紅的紅太陽毛主席萬歲！萬歲！萬萬歲！

新界學生反對港英迫害鬥爭委員會

十月二十九日

教會學校學生和工人昨聯合控訴港英罪行
同學們以親歷痛苦聲討港英和校方利用宗教害人
體會到能救他們的不是聖母耶穌而是毛澤東思想

【本報訊】就讀於天主教、基督教學校的同學，昨天分別與工人叔伯聯合舉行控訴港英罪行大會。在控訴過程中，為港英的滔天罪行激怒了的同學和工人，一次又一次憤怒高呼：「徹底清除宗教毒害！」「粉碎奴化教育！」「血債血償！」「打倒港英！」「戰無不勝的毛澤東思想萬歲！萬歲!!萬萬歲!!!」口號聲、掌聲震撼會場。

大會開始，首先共同學習了最高指示。主持人在會上報告「廣東省人民支援港九愛國同胞反英抗暴鬥爭委員會」成立的喜訊，全場熱烈鼓掌歡呼，大家深深感謝祖國的關懷和支持。

接着，先鋒隊員紛紛上台發言，教會學校的同學在發言中指出：帝國主義者利用宗教毒害我們，是有意識地進行的，是政治陰謀，不能單純看作宗教信仰問題。同學們說，教會辦學，就是要對我們進行奴化教育，培養洋奴，使我們崇洋媚外，背宗忘祖。美帝如此，英帝亦如此。過去，港英教會學校用宗教迷惑我們青年學生，當同學們紛紛覺醒的現在，港英當局與校方又互相勾結，進一步採取開除學籍等卑劣手段壓制同學，迫害同學。

同學們在發言中，揭發不少教會學校利用宗教貽害青年學生身心的情況。在同學們日益覺醒的今天，那些教會學校，配合港英當局，加緊鼓吹什麼「和平博愛」，說什麼「不要受魔鬼的誘惑」，企圖瓦解同學鬥志，不向他們作鬥爭。同學們堅決表示：反動校方的企圖是達不到的，我們一定要一反到底！

同學們控訴說：教會學校要我們追求「死後的永生」，希望同學選擇「上天的路」，要我們青年意志消沉，不許反抗，要我們追求死而不是求生，書唸不好，要同學懺悔，「求主保佑」，「求主賜聰明智慧」，升班要同學求主保佑。學校勾結港英對同學進行政治迫害，引起同學不滿，卻來個「祈禱解決」，受英帝教會津貼的三育學校，學生放學也要「求主派天使保護我們回家」一番。總之，凡是美好的東西一切歸天主，「聖經」作為同學的行動綱領。

在發言中，同學們深深指出，以毛澤東思想武裝了他們的頭腦，才認識港英的奴化教育和宗教的毒害。他們堅決表示，什麼聖母、耶穌，都不能解救他們，只有毛澤東思想才能真正解救他們。因此，在大會進行過程中，大家一再由衷地熱情高呼：「戰無不勝的毛澤東思想萬歲！」

同學們說：帝國主義者利用教會辦什麼「慈善」醫院，實際進行的是見不得人的勾當。美帝國主義者過去就曾在「慈善」醫院內用我國的同胞做「試驗」，事實也是殘暴醫院。現在港英以「慈善」為名的醫院，……

一位同學在發言中，悲憤地控訴港英用他重病垂危的父親作「試驗」。有一位同學揭露他的哥哥在所謂「慈善」醫院門口輪候二天，活活地死在醫院門前。

同學們還在會上報告了協恩學校反動校方迫害同學的情形，和他們英勇鬥爭的事蹟。與會者紛紛憤慨，「打倒走狗！」「打倒英帝！」「血債血償」的口號不斷迸發，同時響起了「愛國無罪，抗暴有理」、「向李繼潘、何安頤同學學習」、「向李繼潘、何安頤同學致敬」的呼聲。

紡織業工人在大會上熱情讚揚同學們忠於祖國、熱愛人民、忠於毛主席的表現，讚揚同學們勇敢鬥爭，向港英奴化教育制度衝擊的英勇行為，他們控訴港英進行民族迫害，造成社會不安，使工人失業問題越加嚴重。工人指出：五月風暴以來，失業、半失業工人大量增加，罪在港英；解決工人就業問題，責任應由港英負起。失業工人要工作，要生活，要爭取做人權利。一定要團結起來，組織起來，進行鬥爭，與罷工工人、學生和各界同胞一起，組成浩浩蕩蕩的抗暴大軍，打敗敵人！

這時，全場又高呼：「港英必敗，我們必勝」「工人、學生大團結萬歲！」「向工人叔伯學習！」「向先鋒隊學習！」

同學們說，工人叔伯的困難也是我們的困難。工人叔伯們的痛苦也是我們的痛苦。他們按照毛主席的教導，發揚三個「互相」精神，積極以實際行動支持「一元運動」。

控訴大會開始之前和結束之後，工人和學生都在一起聯歡，齊聲歌唱，歡聲雷動不絕。

西貢鬥委威讚崇真學生
痛責校方和港英勾結綁架學生

【本報訊】新界西貢各界同胞反對港英迫害鬥爭委員會就港英法西斯當局迫害崇真中學四名學生事件發表聲明：……來造反了！他們在「總理」紀念堂、操場，散發傳單，大大長了……「神聖不可侵犯」的「天主教」校方……動了我區這座天主教奴化教育的黑堡壘。這個行動做得好，很好！我們堅決支持你們，當你們的後盾。

可惡的崇真中學校方，竟與港英法西斯當局對學生進行非法追害，非法搜查，在愛國學生的正義指責下老羞成怒，拘捕了紅家駒、方國強和羅松喜四人。對此，我們向港英法西斯當局提出最強烈的抗議！抗議港英迫害愛國學生，鎮壓學生運動！

被無理拘捕的四位同學，在學校表現良好，深得同學愛戴。為了維護中華民族的尊嚴，為了反對港英特務的侵略，他們挺身而出，奮起抗議，表現了先鋒隊一往無前的英勇戰鬥精神，是我們學習的好榜樣。我們號召西貢區的全體學生都要學習他們敢於鬥爭，在敵人面前毫不佉懦的英雄氣概！

毛主席教導我們說：「帝國主義者如此欺負我們，這是需要認真對付的。」……

先鋒隊決心和主力軍緊密結合起來
大專學生昨與工人會師
同學們和工友們分別憤怒控訴了港英的滔天罪行
大會「告全港同學書」號召支持反失業反飢餓鬥爭

【本報訊】港九大專院校學生昨日邀請工人叔伯兄弟姊妹，舉行第一次聯合控訴港英罪行大會。大會在長時間的熱烈掌聲中，通過「告全港同學書」，號召全港大專同學，熱烈響應「一元運動」，踴躍捐款，支持反失業、反飢餓鬥爭。大會熱烈歡呼廣東省支援港九愛國同胞反英抗暴鬥爭委員會成立！熱烈響應愛國用國貨運動！

大專學生首先邀請參加大會的工人代表講話。工人代表在會上控訴了港英與外國資本家互相勾結，對中國工人施行階級剝削和民族壓迫的血淋淋的罪行。工人代表對正在迅速發展的學生運動，給予很高的評價。他們說，大專學生和官、津、補、私學生衝出港英奴化教育的最高學府和頑固堡壘，和港英法西斯進行針鋒相對的鬥爭，對反英抗暴鬥爭作出了巨大的貢獻。青年學生遵循……敢於革命，敢於造反的精神，值得港九工人和同胞學習。

大專學生代表說，從工人叔伯兄弟姊妹的血淚控訴中，使我們更清楚地認識到港英法西斯的滔天罪行。工人階級一向是反帝愛國鬥爭的主力軍，他們最關心青年學生，最支持學生運動。在這次偉大的反英抗暴鬥爭中，工人階級在各條戰線上給了港英以狠狠的打擊。他們敢於鬥爭，敢於勝利，值得我們青年學生好好學習。說到這裏，與會的全體學生振臂高呼：向工人階級學習！向工人階級致敬！

皇仁學生、協恩學生和聖保羅書院學生會成員的家屬，應邀在會上報告了港英法西斯當局勾結反動校方，迫害愛國學生，以及愛國學生及其家屬不怕犧牲，同港英法西斯當局和反動校方進行針鋒相對鬥爭的經過。與會學生頻頻高呼：向皇仁同學李繼潘、何安頤同學學習、致敬！向敢於鬥爭的協恩愛國同學學習、致敬！

中華中學學生應邀在會上控訴了港英法西斯當局最近無理搜查、非法拘捕、毆打、審訊、判處該校師生的罪行。中華學生還報告了該校師生如何遵照毛主席的教導，在學校、警署、監獄和「法庭」同港英法西斯進行面對面鬥爭的經過。大專學生對中華同學英勇鬥爭的事蹟非常感動，不止一次地高呼：向中華老師、同學學習、致敬！

大專學生在會上控訴了港英如何利用奴化教育，在思想上毒害他們。全場無數次憤怒高呼：打倒英帝國主義！徹底粉碎奴化教育！大專學生堅決表示：敵人要我們背宗忘祖，我們一定要反到底……其道而行之，更加熱愛自己的祖國和偉大領袖毛主席的指示，關心國家大事，把反英抗暴鬥爭進行到底！

大會通過的「告全港同學書」全文如下：

同學們、戰友們：

英帝國主義者統治香港百餘年了，對中國同胞極盡殘酷的民族壓迫。今天，通過了工人和學生的控訴，我們更深刻地認識了英帝國主義者殘酷的剝削、最殘酷的剝削。目前，外國資本家的殘酷剝削，港英法西斯的民族壓迫，就是壓在工人頭上的兩座大山，工人階級是反英抗暴鬥爭的主力軍，要推倒這兩座大山，就掀起了一場反失業、反飢餓的鬥爭，這是一場保衛工人階級的生活福利的鬥爭，也是維護港九同胞正當權益的鬥爭，這是與反英抗暴鬥爭分不開的。

是誰使各業工人失業的？是誰使得工人處在飢餓線上？……是港英！港九六十萬工人的生活……製造失業，要在港英……事實很清楚，罪在港英，解決失業，責在港英。過去的繁榮從何而來？是從何而來？是工人的血汗勞動。今天，港九的蕭條從何而來？是從港英的血腥鎮壓，特別是五月風暴以來，商場倒閉，工廠倒閉，使港九的經濟……不但頭錯，……大不得……來和半失業的數字與日……大增加。

偉大領袖毛主席教導我們：「……」這是一……人……學生運動，今天……，工人階級最支持我們學生運動……他們對港英……工人階級最大的困難和痛苦，……就是我們的困難……我們堅決支持反失業、反飢餓的鬥爭……我們響應學生界鬥委會的號召……捐款，解決……人們的生活，……努力！

我們相信，反失業、反飢餓的鬥爭，必將成為反英抗暴鬥爭的一股巨流，和經濟鬥爭和政治鬥爭的結合，必將使港英法西斯淹沒於人民戰爭的汪洋大海中。

同學們，戰友們，讓我們更高地舉起毛澤東思想偉大紅旗，緊緊地團結起來，用實際行動擁護工人階級，推動反英抗暴運動推向一個新的高潮。

嶺英文戰隊成立
以革命文藝團結羣衆打擊敵人
誓要粉碎奴化教育、把港英鬥倒

【本報訊】毛主席教導：「……要使文藝很好地成為整個革命機器的一個組成部分，作為團結人民、教育人民、打擊敵人、消滅敵人的有力的武器，幫助人民同心同德地和敵人作鬥爭。」

在學生運動風起雲湧的日子裏，嶺英中學鬥委會的文藝隊正式宣告成立了，並已開始積極宣傳戰無不勝的毛澤東思想及反英抗暴的文藝節目。在本年國慶節文藝會演中，該校同學參加演出，他們都深深地體會到毛主席的文藝路線的正確和偉大，決心團結更多的同學起來學習革命文藝這個鋒利的武器，去團結人民，打擊敵人。

文戰隊的戰友們表示：今後我們一定遵循毛主席的文藝路線，向廣大同學及同胞宣傳反英抗暴，宣傳毛澤東思想。不論是舞台演出或街頭宣傳，我們堅決完成任務，誓要粉碎奴化教育，將港英鬥垮、鬥臭！

閩籍青年學生昨開控訴大會
皇仁聖保羅培僑中華等校同學作了報告

【本報訊】閩籍青年學生近日舉行了一個……我們必須進一步團結起來，團結對敵……敵人不投降，就要它滅亡！

皇仁、聖保羅、培僑、中華中學的同學們，以親身經歷，控訴了港英法西斯迫害愛國同學的暴行。……同學們的鬥志激昂，熱烈高呼……毛澤東思想……

大會上，全體與會者無比憤怒的控訴港英的暴行，他們一致高呼：「……打倒英帝！」「……」

大會並熱烈捐款，……

元朗中學愛國學生又成立一個戰鬥組

【本報訊】元朗中學……形的抗暴……

他們熱烈歡呼元朗中學……戰鬥組的成立……

少爺兵赤膊上陣的結果　美偽軍傷亡三比一

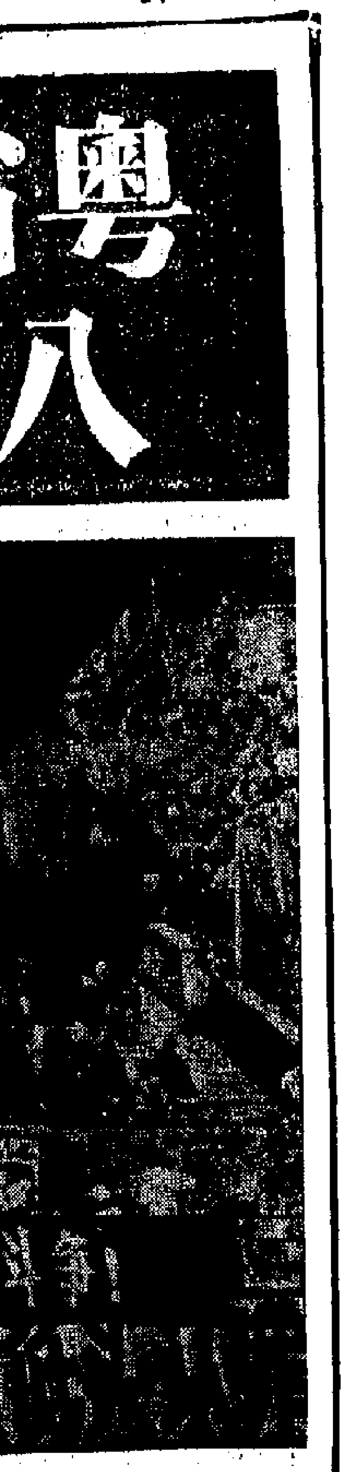

會 廣東

我們中華民族有同自己的敵人血戰到底的氣概，有在自力更生的基礎上光復舊物的決心，有自立於世界民族之林的能力。

毛澤東

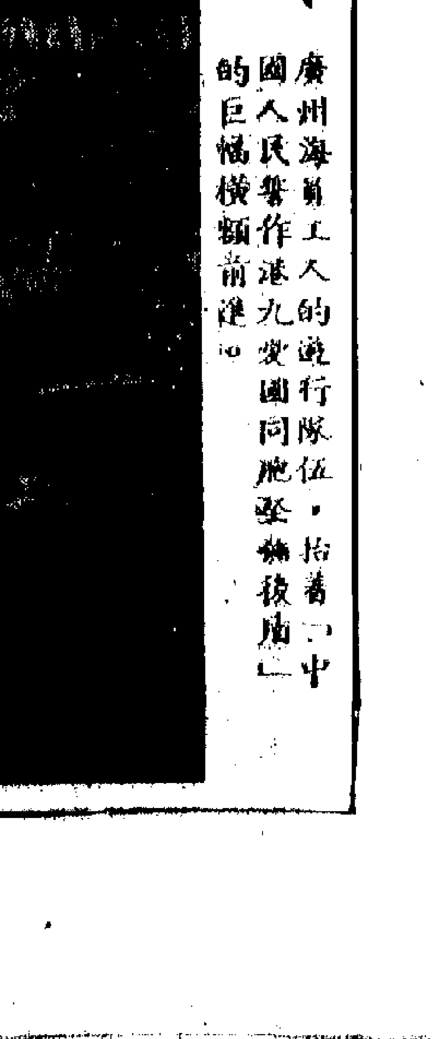

← 廣州海員工人的遊行隊伍，抬着「中國人民誓作港九愛國同胞堅強後盾」的巨幅橫額前進。

> 親愛的同胞們！你們幹得好，幹得好，大長了中國人民的志氣，大滅了英帝國主義的威風。你們不愧為偉大社會主義祖國的好兒女，不愧為捍衛和宣傳毛澤東思想的英勇戰士。
>
> ——摘自廣東省人民支援港九愛國同胞反英抗暴鬥爭委員會致港九愛國同胞的慰問電

粵省支援喜訊傳至 大大鼓舞同胞鬥志

油蔴地五百羣衆昨上街

演節目呼口號撒傳單布炸彈會後舉行示威觀衆歡呼

會場與油蔴地警署相距僅兩個街口 警車當場掉頭

【本報訊】在廣東省人民支援港九愛國同胞反英抗暴鬥爭委員會成立後，大大鼓舞了香港同胞的鬥志，更多的人起來投入這個反英抗暴鬥爭的熊熊烈火裏。昨日上午九時三十分，大約有五百名由工人及街坊組成的抗暴演出團在九龍油蔴地街市演出，而且在演出的街市附近各條路口擺放着許多令敵喪膽的「炸彈」。另外又在演出附近的現場散發許多反英抗暴的傳單。

首先在上午九時三十分，在上海街與甘肅街街口打橫掛住有一條紅布，處擺放四個籮，另有幾個禮物。這四個令敵人恐慌與沮喪的竹籮橫放着路邊，因此該處的交通便告死火。隨着抗暴演出隊在甘肅街與新填地街交界處的油蔴地新街市演出，展開一面紅旗寫着「堅決支持反失業反飢餓鬥爭」，這條用紅布白字寫着的大橫額橫綁在街中心，然後由抗暴演出隊作表演唱「領導我們事業的核心力量」，「我們都是來自五湖四海」，「爭取勝利」，「造反有理」。表演唱演出後，跟着由大會主席講話，他憤怒的控訴港英的百年統治，工人在港英的法西斯統治下遭受失業及飢餓。然後跟着散發傳單。當時圍觀的人數很多，有街坊、小販及附近的菜客，他們見到抗暴演出都大聲叫好，婦女也放下菜籃隨着一起高呼口號，小販亦停下來不做生意，附近屋宇街市屋頂亦有許多人觀看，他們都為演出隊在鬧市的地方演出而拍手稱快。

抗暴演出隊在演出後，他們立刻進行示威遊行，他們高呼「打倒港英」、「港英必敗」、「我們必勝」的口號，遊行示威的隊伍沿着甘肅街轉向上海街，再在廟街分散。

在該處散發的傳單寫着：「同胞們，團結起來吧！只有加強團結，鬥倒港英法西斯，才有好日子過，我們堅決支援失業工人展開反失業、反飢餓、反迫害鬥爭，把一元運動搞得熱火朝天，敵人不投降就叫他滅亡。我們必勝，港英必敗。」下面署名是延安戰鬥隊宣傳部。另外一張傳單寫着許多口號：「堅決粉碎港英法西斯統治，堅決支持反失業、反飢餓鬥爭，堅決支持愛國師生反迫害鬥爭，堅決支持小販反迫害鬥爭，堅決支持新界同胞反英抗暴鬥爭的二十五條綱領。」下面亦署名延安戰鬥隊宣傳部。

在抗暴演出大會將近演出時，一個小販管理隊正想拉小販，被羣衆發現高呼「打倒走狗」，嚇得那小販管理隊後命奔逃，但羣衆又喝令他走入巷口，不准出來，他也乖乖的竄入巷口去。

當抗暴演出進行時，一輛在旺角巡邏的警車由北向南想駛入現場，當警車到達公衆四方街時，因為該處擠滿了車輛，車上的警察曾經一度下車，但很快又馬上返回警車，而且在公衆四方街轉頭離去。在抗暴演出隊離開後一刻鐘，該區仍未有警察出現。

事後發現在演出現場的周圍街口都發現「炸彈」，這都是羣衆放[illegible]與保護演出的，發現炸彈的地方有甘肅街街頭廣智戲院門口，甘肅街及街尾，北海街近炮台街，西貢街近炮台街，這些「炸彈」有些放在膠桶內，有些用紅布包裹着。今次抗暴演出隊表演的地方與油蔴地差館相隔只有兩個街口，是在差館的斜對面，而且擺放「炸彈」的地方與差館相距更近。抗暴的工人大佬及街坊敢於在敵人咫尺的地方，和敵人作針鋒相對的鬥爭，這勇氣及力量是來自光焰無際的毛澤東思想，怎能不令敵人寒膽？

本報訪問

港九同胞為什麼不用吃貴餸？

——五行小販談祖國副食品輸港

「五行」小販談祖國對香港同胞的親切關懷時，指出來自祖國的副食品，在香港同胞的日常生活中是多麼重要。他們激動地說：「只有在祖國的深切關懷下，我們才能生活下去。」他們還舉出幾項主要的副食品供應情況，證明由於祖國的源源供應，香港同胞才不致吃「貴餸」，減輕了生活負擔。

港九同胞為什麼不用吃貴肉？

港九同胞所食的豬肉，主要貨源，祖國佔百分的九十以上。國內生豬肥瘦「勻循」，味鮮，價錢便宜，為一般同胞、家庭主婦所歡迎。在來源正常的時期，赤排和瘦肉發貨時也不過是賣四元四角一斤。港英法西斯當局在邊境挑釁，藉故封鎖文錦渡，阻撓副食品來源，使豬肉市價狂漲。同時更叫囂什麼可以依靠「新界」和外地豬解決問題。誰都知道，結果是港英謊言破產。那時候，赤排和瘦肉竟至每斤十一元四角至十二元。

較中國市價漲出兩倍有多。「新界」生豬和外地豬成本高。所謂外地豬，以泰國和金邊而言，十居其九是肥豬，不但成本高，而且更不適合港九同胞胃口。所以，當時有許多承辦外地生豬的辦商大為蝕本。

內地生豬不但從質到量，都達到一級。貨真價實，成本低，為一般肉食零售商所歡迎，每擔約在一百六十元至一百八十元左右，每百斤豬宰後所得豬肉高達七十三、四斤。

港九同胞為什麼不用食貴魚？

因為祖國內地貨源穩定，價錢便宜。祖國供應的鹹水魚貨源計有䱽頭、箱頭、冷鮮魚類，其中包括黃花、白鱠、三鯬等，品種多，供應充足，

港九同胞為什麼吃到味美價廉的鷄鴨？

鷄鴨鵝及[illegible]來源如受人為的[illegible]，港九市面便會出現一片混亂。

祖國的鷄鴨[illegible]充足，價錢便宜，貨真價實，合乎普通市民的[illegible]能力。內地鷄項鷄味鮮，皮爽、肉滑；[illegible]，有鷄味，價錢相宜。平時鷄項每斤不過[illegible]四元。鴨方面以鴨仔居多

價錢平均。淡水魚如鯇魚、鯪魚、鱅魚、大魚，一年四季均有大量供應，價錢起落不大，一般鯇魚每斤在一元五角至一元七角之間，鯪魚每斤約二元左右，大魚每斤一元八至二元左右。

，平均每斤在一元三、四角之間，家庭主婦及一般陳皮鴨湯所花無幾，既正氣又有益。零售商可以利用鴨仔製臘鴨髀、臘鴨肉販賣。鷄的供應也是一樣。當鷄鴨來源受到港英人為阻撓時，上鷄項每斤六元，火鷄項也要賣五元；上鴨每斤四元三角；次一點的也要賣三元許。

港九同胞所以能吃到價廉物美的蔬菜和生果，也是由於祖國的關懷。

蔬菜、蛋類、水果的貨源，絕大部分也是由國內供應的。蔬菜的價錢，可以說是價廉物美，沒有「水脹」，更沒有通心的壞處。小販大多數樂意推銷國內瓜、菜的。蛋類和水果在港九市場上同樣甚受到歡迎，小販們本着不少利大銷流廣的宗旨，方便廣大勞動羣衆。就以鷄蛋而論，一元就有六、七隻，天津雪梨一元有四、五個之多，香蕉蘋果或元帥蘋果，祇要花一兩角錢就可以買一個份量很大的了。

「祖國食品介紹」首天處處洋溢愛國熱情

商店攤檔街市車輛插紅旗掛橫幅一片壯觀

通過介紹同胞們進一步認識到祖國的偉大

【本報訊】愛祖國，用國貨的大紅橫額和標語，昨日遍布港九和「新界」各地。從市場到小販，從食品公司到廣州，從南貨店到國貨公司，士多、辦館、雜貨店，從鷄鴨欄到果欄，從國貨[illegible]到祖國貨輪，都由昨日開始掛出橫額和標語，參加了「偉大的社會主義祖國食品介紹」。

「新界」元朗合益街市打扮得比過年過節還要熱鬧。元朗同胞說，合益街市從來沒有像昨天這樣熱鬧過。

港九兩地的廣場及鷄、鴨、魚和果菜欄，裏裏外外都[illegible]。海旁和旺角甘肅街等地數以百計的國貨專車，都[illegible]上了三幅長條標語，其中一條是：「熱愛祖國，採用國貨」。

魚欄取貨，高高興興掛[illegible]的標語，準備同到魚欄[illegible]布置一番。

紅磡蕪湖街的[illegible]大部分魚、肉、凍肉等[illegible]欄檔，都掛上大紅橫額，插上小紅旗，一片[illegible]上水等地，除國貨公司外，也有不少商店和攤販都有愛祖國，[illegible]「祖國食品介紹」或「中華人民共和國食品介紹」，甚為壯觀。南北行也是一片[illegible]「抓革命，促生產」的大標語[illegible]介紹」的橫額。西環[illegible]安達股份有限公司[illegible]坊，小販都爭取貼上[illegible]在欄上放下一幅長條白布，寫上「為死難烈士報仇」，還加放幾個「炸彈」，在橋上則掛上一幅紅旗，做好功夫才慢慢離去。

上環街市三面都懸掛上了巨幅大紅橫額：「祖國食品，品種豐富，貨真價實，美觀，」。祖國農業大豐收，豬牛羊鷄鵝鴨大量供應」。「偉大的社會主義祖國食品介紹」以及「祖國對香港的副食品供應，是對港九同胞的親切關懷」。

港九各區街市，有不少肉枱、魚枱、菜攤都掛有橫額或貼上紅色標語。

深水埗桂林街有一幅橫額標語：「祖國對香港副食品供應，是對香港同胞的最大關懷」，橫跨馬路上空。

深水埗淡水魚欄，一早掛滿紅布標語，在魚欄橫跨桂林街上空，還佈置有紅布橫額，上寫「祖國對香港的副食品供應，是對香港同胞的最大關懷」，並以燈飾，入夜燈火通明，照耀奪目。魚販今晨到得鮮魚。

鋪。經營攤雜食品的店鋪，市場內魚枱，都紛紛[illegible]

區，也有不少地方都掛上大紅橫額或插上紅旗。

[illegible]貨。在橫頭磡、東頭村、黃大仙、慈雲山、觀塘、秀茂坪、咸田等徙置區，[illegible]

經營國產食品的各行各業同胞，踴躍參加祖國食品介紹，許多街坊熱愛祖國，採用國貨。

粵劇「紅燈記」昨總排

工人演員滿懷革命激情總排成績良好

發揚粵劇特點塑造英雄形象感染力強

【本報訊】粵劇「紅燈記」正在緊鑼密鼓地進行排練，昨天進行了總排，成績良好。這齣八場九場的革命樣板戲在工人俱樂部進行了總排，成績良好。賣演出的南國粵劇潮的工人演員們，在總排中，認真地學習了最高指示：「要使文藝很好地成為整個革命機器的一個組成部分，作為團結人民、教育人民、打擊敵人、消滅敵人的有力武器，幫助人民同心同德地和敵人作鬥爭。」

由於工人演員們和演出工作人員懷着對毛澤東思想的熱情空前高漲，對於首次在港將「紅燈記」搬上粵劇舞台感到很光榮，排練非常認真，在發揮粵劇的特點塑造李玉和等三代英雄的光輝形像上狠下功夫，同時無論在唱腔及音樂等方面都力求發揮粵劇的特長，因此在總排時，就已顯得對觀衆具有很強感染力的效果。

在總排後，劇團的演員和工作人員還認真地進行了討論，力求進一步再把演出的水平不斷提高。

「熱烈歡呼粵省支鬥會成立」

新蒲崗出現大標語

【本報訊】新蒲崗彩虹道麗宮戲院對開的馬路中間，昨晚六時許，抗暴戰士有如神兵天降，忽然在鐵欄上掛起巨幅橫額標語，上面寫着「熱烈歡呼粵省支港鬥委會成立」，附近街坊奔走相告，人心振奮，聚集圍觀者逾一千多人。

馬路另一邊同時出現兩包「禮物」，是兩個手提包，港英口口聲聲的所謂「安定正常」立即現形，車輛改道，交通中斷，直到七時三十五分，才有「專家」前往接受。

逾千同胞在場圍觀

抗暴勇士在界限街警崗等處置炸彈

【本報訊】反英抗暴突擊隊伍，昨天向港英進攻，就在九龍軍營來往繁忙的界限街火車橋附近，懸掛橫額及放置炸彈。不把港英武裝軍警放在眼裏。掛上橫額與炸彈後，才從容離去。

昨天早上六時左右，在界限街與金巴倫道交界處的一個交通警崗前，那處剛好修路，反英抗暴戰士就利用警崗的木架，掛上一幅橫額，橫額上是寫上「粉碎『香港國』陰謀」，還在兩端放上幾個黃黑色的可疑物品，十餘分鐘後，有警察發覺，立即荷槍實彈到掛橫額四週監視。不久還請來「軍火專家」去接收「禮物」。

西區戰士昨出擊 在石塘咀布炸彈

就在那一剎那間，一隊突擊隊殺到，根本不理會距離一百碼外而又是荷槍實彈的軍、警，距離軍、警一百碼附近的界限街火車橋處，有

彈陣，這些令到港英恐懼與沮喪的可疑物品，港英慌忙派出數輛殘暴車、數十名警察到場保護，驅散途人，封鎖交通。十點左右，一位「軍火專家」才慌慌張張的到場，經過一番苦工後，才把這可疑物品引爆，轟然一聲，真彈爆炸，警察嚇得面無人色，「垃圾專家」滿頭大汗。

昨晚，在上環亢施公司對面的馬路上、永樂街口等處，都出現了可疑物品，警察及「軍火專家」為之疲於奔命。

西區報道：二十九日晚上八點左右，本港西區反英抗暴戰士再次出擊，在石塘咀一帶佈下炸[illegible]

天氣預報

吹輕微或和緩東風至東南風，天色繼續晴朗。預測下午氣溫將升至約攝氏廿七度。

愛祖國 用國貨

祖國親切關懷 蔬菜大量上市

國產食品貨真價實

祖國強大　生產發展

食品豐富　質量提高

供應口岸：北京、天津、山東、大連、上海、河南、河北、湖南、江西、廣西、福建

廣東省之廣州、佛山、番禺、江門、石岐、順德、東莞、惠陽、寶安、汕頭、汕尾、肇慶、湛江、陽江、海南

商品：黃芽白、椰菜、馬鈴薯、番茄、紅衣洋葱、紅蘿蔔、荔浦芋、檳榔芋、紅芽芋、青蘿蔔、鮮冬筍、蓮藕、粉葛、菜芯、芥蘭芯等

香港代理處：**五豐行**　電話：222302·222303

香港經銷處：**榮聯行**　電話：437834·437836

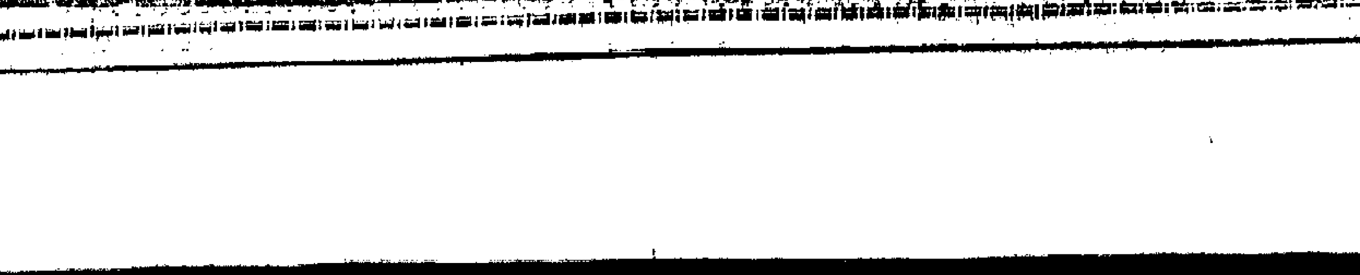

大地斜褲

大地 DaDi 中國製造

四大優點

1. 質地最靚
2. 永不脫色
3. 手工精巧
4. 價錢公道

港九各處均有發售

經銷處 萬新有限公司

大道中僑商大廈 601-2,605-6 室

電話：234657·234650

感謝祖國對同胞深切關懷

凍魚業職工昨來函

歡呼「祖國食品介紹」

祖國副食品減輕廣大同胞生活負擔

【本報訊】凍魚業職工昨致函本報，歡呼祖國食品介紹的開始，並讚揚社會主義祖國對我香港同胞的深切關懷；痛斥港英「改善制餽」的陰謀。來信內容如下：

港英當局不顧香港廣大同胞反對，蠻橫無理一再片面封鎖文錦渡等運輸孔道，陰謀阻撓我祖國對港九四百萬同胞的副食品正常供應，妄圖從經濟上、生活上壓迫我同胞。港英這種無恥的「改善制餽」陰謀，引起全港同胞無比憤怒，一致反對。為此，我凍魚業職工提出強烈抗議！

偉大的社會主義祖國食品介紹今天開始了，我們熱情歡呼！熱烈擁護！我們通過這次規模大、品種廣的食品介紹，更清楚地認識到社會主義祖國對我香港同胞的深切關懷，更深刻體會到社會主義祖國的無比偉大！

在偉大的戰無不勝的毛澤東思想光輝照耀下，在史無前例的無產階級文化大革命運動取得決定性勝利的凱歌聲中，[illegible]

[illegible]

荃灣一同胞被毆捕

港英無法入罪終放人

【本報訊】廿八日下午五時四十分，港英警察在荃灣河背街非法拘捕小販的同時，一位同胞進行勸阻竟被拉上警車，在警車和警署內遭毆打，並無辜非法綁架，在警署內還要說要遲解他出境。

但因無法入罪，只好被迫把他釋放，釋放時還推卸責任，因該同胞火氣大，要他不要忙鬧警察。

粵省支援港九同胞反英抗暴委會成立
八萬軍民集會表示全力以赴直至全勝

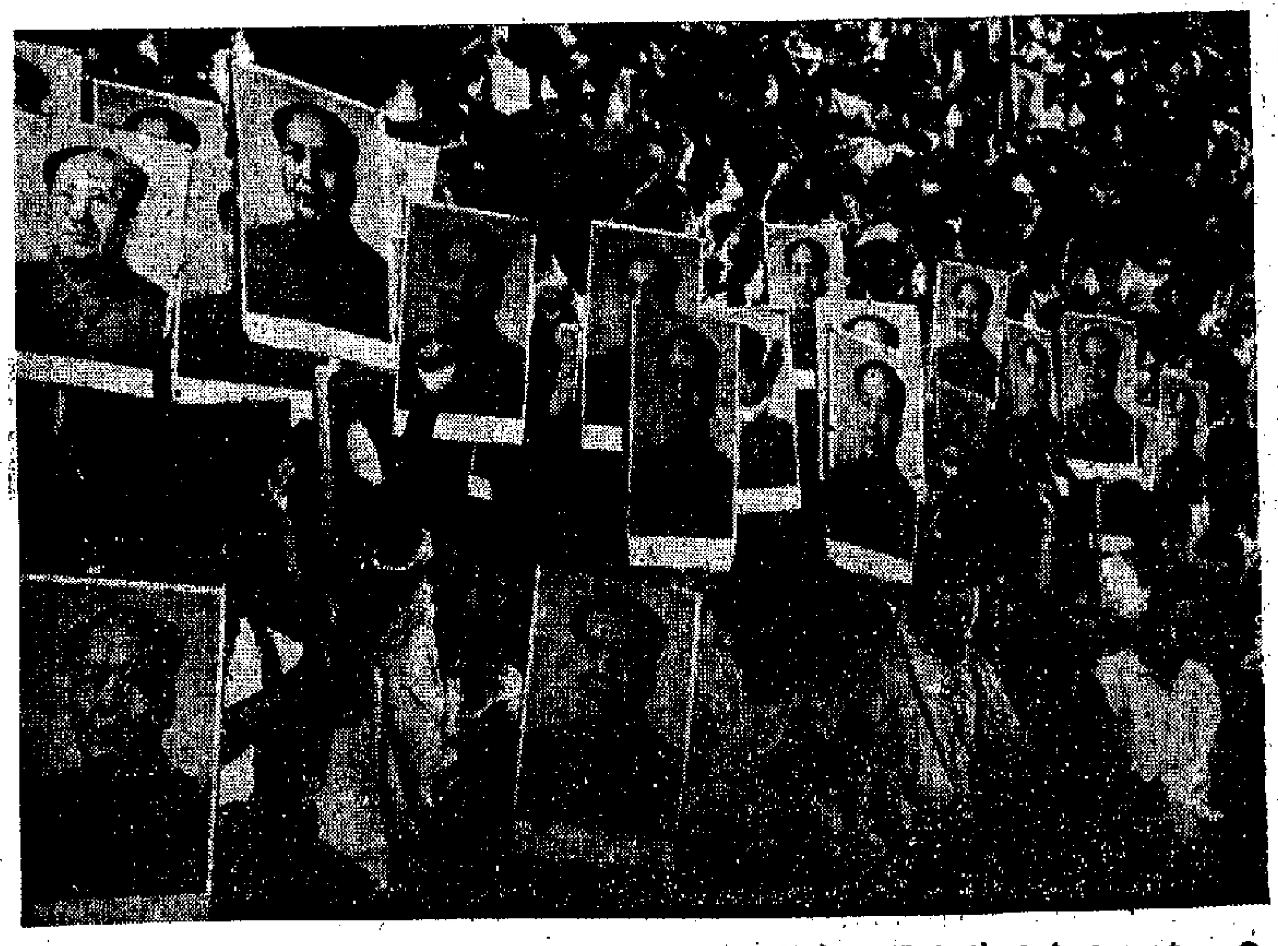

↑參加大會的革命學生高舉毛主席像，振臂高呼：「港九同胞必勝！中國人民必勝！英帝必敗！」

↑廣東省人民支援港九愛國同胞反英抗暴鬥爭委員會成立大會主席台。

↑廣東省人民支援港九愛國同胞反英抗暴鬥爭委員會成立大會會場（越秀山人民體育場）。

我們中華民族有同自己的敵人血戰到底的氣概，有在自力更生的基礎上光復舊物的決心，有自立於世界民族之林的能力。

毛澤東

←參加大會的大專院校學生高呼：「要堅決支持港九愛國同胞反英抗暴鬥爭！」

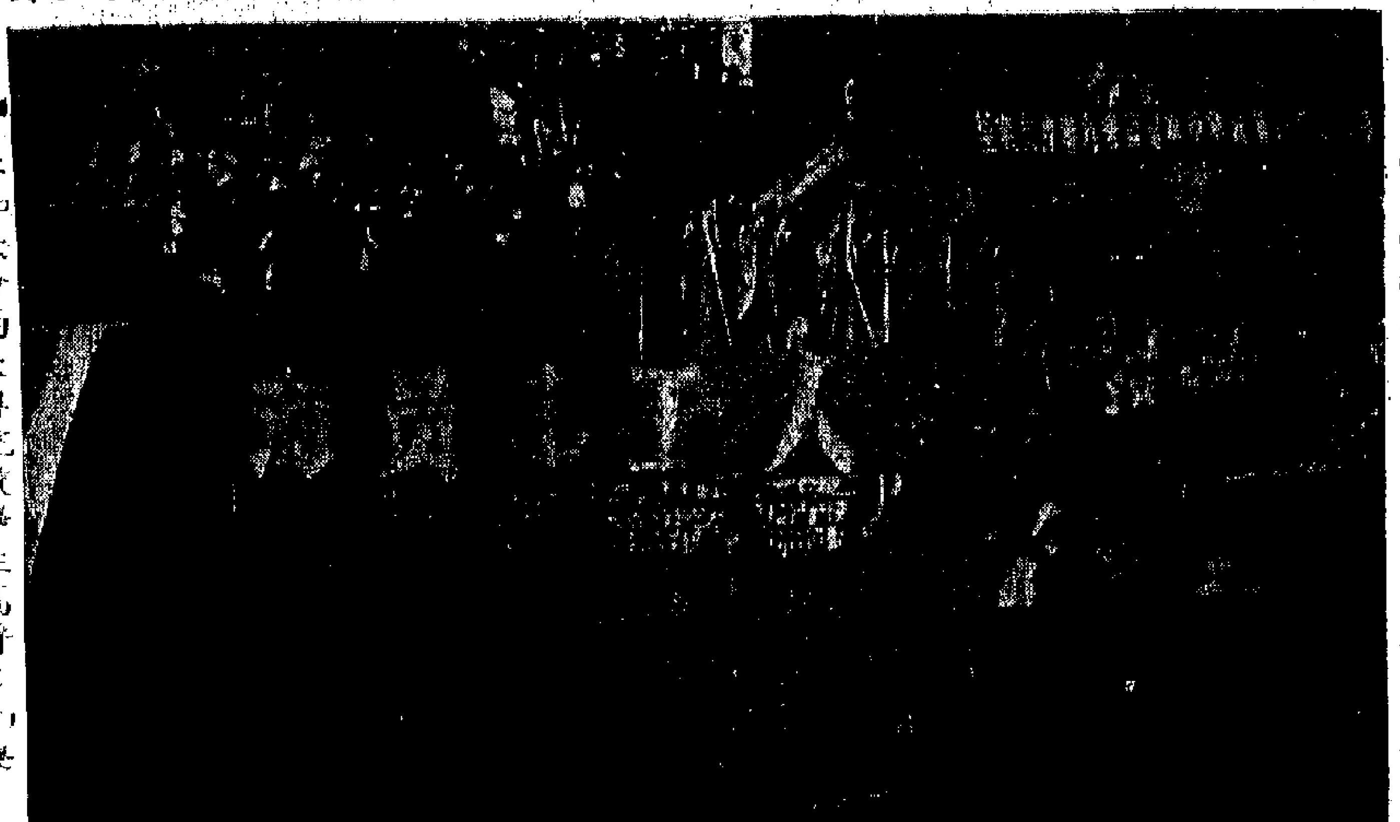

←廣州海員工人的遊行隊伍，抬着「中國人民誓作港九愛國同胞堅強後盾」的巨幅橫額前進。

紛紛支持階級兄弟反失業反飢餓鬥爭

各業職工響應號召 深入展開一元運動

摩總及三個車縫業工會進行登記失業工友

【本報訊】摩托車業職工總會、九龍倉職工工人、香港海員工會、大古糖房工人、花卉工會、港九繩纜業職工會、港九百貨商店職工會、港九西式女服工會、港九車衣工會、港九西服業工會、港九理髮室職工總會等響應六大工會號召，支持反失業反飢餓鬥爭，開展「一元運動」捐款，近日分別舉行大會，或發表告工友書。

摩總

摩總職工會昨日及在業工人的支持反失業反飢餓大會，昨天分日夜舉行。

大會主席說，反失業、反飢餓鬥爭是和反英抗暴鬥爭分不開的，是反英抗暴鬥爭勝利的一個重要的因素。我們必須將經濟鬥爭和政治鬥爭結合起來，必須團結一切的朋友，尤其要團結開工的工友，盡量擴大我們的隊伍，孤立敵人。現在開工的工友絕大部分都是窮苦兄弟，同樣受到外國資本家的殘酷剝削和港英法西斯的民族迫害這兩座大山的壓迫。他們基本是愛國的，是站在民族立場，是我們真正的朋友。開工的工友亦必須本着民族立場，看清楚鬥爭的大好形勢，認識階級的仇，民族的恨，參加到反英抗暴鬥爭的行列中來。

大會主席又說，目前港英當局一手做成各行業慘淡，失業人數亦不斷增加。工會為關心和解決失業工友困難，現設失業登記，以便解決失業工友生活，團結失業工友，加强反英抗暴力量。在這個轟轟烈烈的支持失業工友的「一元運動」中，工友們指出：人人持捐冊，個個定指標，把學習毛澤東思想落實在行動上。我們要全面開展活學活用毛澤東思想的群衆運動，以學習毛澤東思想推動「一元運動」，以毛澤東思想統帥一切工作。

九倉

九龍倉職工工人三百餘人，昨日舉行會議。大會主席在講話中指出：我們本着工人階級的友愛，發揚「互相關心，互相愛護，互相幫助」的精神，熱烈響應六大工會鬥委會的號召，立即展開「一元運動」，堅決支持反失業、反飢餓鬥爭。我們要進一步放手發動群衆，把失業、半失業的工友團結起來，積極參加反英抗暴鬥爭，和全港九愛國同胞戰鬥在一起，把萬惡的港英鬥垮、鬥臭。

海員

香港海員工會主席吳理廣在該會支持反失業、反飢餓鬥爭的大會上致詞，表示積極響應一元捐款運動。製造失業，罪在港英；解決失業，責在港英。港英必須立即解決失業問題，停止民族迫害，接納我外交部及我港九愛國同胞提出的各項要求。

太糖

太古糖房工人在會所召開支持六大工會反失業、反飢餓、反迫害鬥爭控訴大會，響應「一元運動」的號召。到工會的工友即席響應「一元運動」，共捐得款項二百三十二元，並進一步團結廠內工友和家屬，深入展開這一運動，開闢反英抗暴的新戰線。

花卉

花卉工會響應六大產業工會發出的「一元運動」的號召，於廿七日召開工友座談會。與會工友紛紛發言指出，失業和半失業工友是我們的階級兄弟，是同呼吸共命運的，我們要堅決支持反失業、反飢餓鬥爭。

罐頭

九龍罐頭 [illegible]

百貨

港九百貨商店職工會於廿八晚舉行工友座談會，堅決支持六大工會反失業、反飢餓鬥爭，熱烈響應「一元運動」號召，立即展開捐款，慰問失業工人。[illegible]

車縫

港九車衣工會、港九西式女服工會、港九西服業工會在聯合告工友書中說：由於近年來英帝戰爭及利用香港作為侵越戰爭基地，香港的織品及各種產品受到美英等國的限制和排擠，繼以地產業坊合、銀行紛紛擠提，使原已危殆的本港經濟，日益嚴重惡化，工廠商店大量倒閉，大批工友失業，生活陷入困境。五月初以來，港英法西斯當局對我港九愛國同胞實行民族大迫害，血腥鎮壓我同胞和製造白色恐怖，更使遊客卻步，百業蕭條，百物騰貴，工人生活更苦上加害。以本服裝業為例 [illegible]

理髮

港九理髮室職工總會 [illegible]

荃灣戰士大打游擊戰

紅旗攀天英警搖頭驚嘆

義務記者來稿

編者按：本報接到新界紅旗戰鬥兵團、荃灣紅青年戰鬥隊、紅色根子宣傳大隊、野戰兵團第一戰鬥隊、野戰兵團爆炸隊等抗暴小組的通訊員和義務記者來稿，報道荃灣各路戰士連日大打游擊戰的情況，現摘要發表如下：

[illegible]

計時炸彈使門窗大震動

本月廿一日晚八時，荃灣楊屋道舖前路大夜總會廣場的鐵絲網上，掛了一條紅布橫額標語，並附有「可疑物品」。四百多同胞圍觀讚賞，稱頌戰士們勇敢靈活。在擁擠的人群中掛上標語。到九時左右，警車一大一小開到現場，兩名英警和英籍「軍火專家」下車執手尾，警察則截住來往行人及車輛，遊行騷擾，引起居民憤怒！

[illegible]

「法庭」港英人員聞爆喪膽

廿三日晚上十時左右，荃灣「法庭」門口，擲了一個大炸彈，嚇得「法庭」內的港英人員喪膽；後由「專家」引爆，爆炸聲極為威猛，爆炸點附近十呎範圍炸成焦土 [illegible]

大窩口抗暴紅旗似海洋

廿三日早上六時許，荃灣「警署」附近山邊馬路上，懸掛了一條紅布標語，寫着「我們必勝，港英必敗！」並在標語附近擺上四件「可疑物品」，經一個多鐘頭才由警察較來警員和「專家」探測引爆，搞了半小時之久。

廿四日早上，十九面紅旗插遍大窩口第二十座到十七座 [illegible]

抗暴小型報發表文章 支持大窩口居民鬥爭

拆穿港英「徙置」詭計實是刮龍

【本報訊】港英侵佔我國土，迫害我同胞，欠下纍纍血債尚未償還，它的魔爪又伸向荃灣大窩口，要我千餘同胞限期將屋拆毀。港英的罪行遭受大窩口居民的堅決回擊，他們手牽手，肩並肩，團結一致，誓將誰毀他們的家就跟誰拚命。他們的鬥爭得到港九廣大愛國同胞的堅決支持。抗暴小型報「長虹」[illegible]

[illegible]

蘇全遺志繼承有人 煙廠工友贈款相賀

【本報訊】英煙廠一羣愛國工友致函蘇全烈士之妻，喜聞烈士遺志繼承有人，並贈款五十元相賀，託本報代轉。該信如下：

喜悉你為蘇全烈士產下一男嬰，喚名「繼承」，我們也分享一份快樂。希望他長成後繼承烈士的壯志，為烈士報仇，做毛主席的好戰士。

現送上五十元作為「繼承」誕生的賀物，請代我們轉交給嬰孩。

毛主席教導我們：「我們都是來自五湖四海，為了一個共同的革命目標，走到一起來了。……我們的幹部要關心每一個戰士，一切革命隊伍的人都要互相關心，互相愛護，互相幫助。」讓我們緊密地團結在五星旗下，高舉着毛主席萬歲！萬歲！萬萬歲！

西貢同胞採取行動 響應一元運動捐款

西貢各界鬥委會發表聲明支持

【本報訊】新界西貢各界同胞鬥委會為支持「一元運動」發表聲明：目前，港九愛國同胞正在展開一場支持失業工人反失業、反飢餓鬥爭的「一元運動」，加以聲援。我區同胞對此極力擁護，堅決支持。長期以來，港英不斷限制市區工業發展，加以壓制，特別是自五月實行血腥的民族迫害以來，造成百業蕭條，工廠停止減產、倒閉；更對新界農業肆意摧殘，使數萬鄉民離鄉背井，骨肉分離，此仇此恨，永難忘記。目前失業工人兄弟的痛苦，也就是我們的痛苦。對於他們的反飢餓、反失業的鬥爭，我們堅決支持到底。讓我們立即動員起來，積極響應新界各區鬥委會的號召，把「一元運動」在我區搞得更熱火朝天吧！

[illegible]

到中僑國貨公司購物 一華僑捐款四百元 支持反英抗暴鬥爭

龍城街坊捐出國慶聚餐餘款

【本報訊】中僑國貨公司一位職工的報道：昨天一名愛國華僑到中僑公司購買東西，在付款的同時，另外拿出四百元交由職工代為捐給反英抗暴鬥爭。由這個動人的事情來看，我們的鬥爭是正義的，是會獲得廣大越多的國胞支持的。

[illegible]

搬運

香港華南組搬運工人堅決響應「一元運動」，支持反失業、反飢餓鬥爭。

[illegible]

看港英法西斯的豺狼面目 從何就輝戰友被打入冤獄說起

針鋒相對

[illegible]

所謂「證人」的陰謀

[illegible]

法西斯就是法西斯

[illegible]

戰士的恨來自階級仇

[illegible]

戰士有個好媽媽

[illegible]

恨英

事情真的如此嗎？

[illegible]

香島戰友光榮出獄 師生開會熱烈歡迎

同學老師憤怒控訴港英罪行

【本報訊】廿七日下午，香島中學師生滿懷情地舉行大會，熱烈歡迎光榮出獄的一位戰友，老師代表獻自主席像章 [illegible]

九龍界限街交通崗亭旁昨晨出現「粉碎港英」的巨幅標語

印尼輪載來死牛 十六頭竟投港內

四百八十頭四天內只有半數起運上岸

缺乏工人駕駛拖曳駁船

【本報訊】港英由於缺乏工人駕駛拖曳駁船，海上運輸受影響。昨天一艘由印尼運來的牛隻，由於船上牛隻未能及時卸下，在等候卸貨時，有十六頭牛因此喪生。該船載了四百八十條牛，四天內只能把其中半數運到岸上。港英商業界人士表示，這次牛隻的延卸，主要是因為缺乏工人。[illegible]

[illegible]

綠邨電台今天主要節目

上午

七・一五　今日新聞與播音

[illegible]

中午

一二・三〇　文藝節目：㊀

[illegible]

下午

[illegible]

在 [illegible] 批 [illegible] 敵人

抗暴小型報 言論錄

「天雷」（第六）

香港的天都是中國的 [illegible]

反英抗暴鬥爭綱領發表後 新界抗暴鬥爭入新階段

村自為戰人自為戰並互相配合出擊

[illegible]

在光焰無際的毛澤東思想這面照妖鏡下，港英詭計現形

批臭「香港週」！粉碎港英反華陰謀！

敵人妄圖鼓吹什麼「香港人」來隔斷我們與社會主義祖國的關係，一萬個辦不到！！

抗暴小型報言論錄

「火海」

自從今年五月港英法西斯當局對港九愛國同胞進行血腥鎮壓以來，儘管港英如何的大肆鼓吹「繁榮」與「安定」，但從港英勞工處公佈：在六月至八月的三個月內，就有六百多家工廠倒閉，試問：「繁榮」與「安定」何在？

窮到讓的港英爲了榨取更多的稅收，緩和一下目前經濟危機，於是千方百計地配合陰謀製造「香港國」而推出「香港週」來。這個所謂「香港週」，是由港英御用機關「香港貿易發展局」出面，以所謂「工業總會」爲幌騙出品廠商來推行，命令一些洋奴買辦竭力鼓吹。

有人說：旅客來香港而買不到香港貨，這說明了什麼？就是港英製造「本地難隔殊」的結果。「月是外國的圓」，在港英和洋奴鼓吹下的香港市場，的確洋貨壓倒了一些「暸查查」的人，但這，港英是不會心滿意足的。

香港工業產品，佔多數是出口的，當工廠接到訂單後日夜加工，如期交貨，然後收回本利。表面上看來，數字頗有可觀，其實，除了龐大的租項和一切捐項費用後，「利」字落在誰的手裏？還不是落在「大洋行」、落在港英手裏！在大資本家壟斷下，像大魚吃小魚般可憐廠商長年遭受重重壓榨，尤其一般小工業，更是苦不堪言！

一向對廠商滿腹且橫多限制的港英，何以會簡個後悉而推出「香港週」呢？歸根結底，就是粉飾昇平，企圖拉攏廠商附隨馴國。

事實上，香港廠商外資數額，與祖國貨源供應有着不能分開的關係，祖國同胞幫助港九同胞之生活，不但在副食品上大批供應，甚至對輕、重工業所需之原料、器材等，一樣支援香港廠商！可是敵視我國的港英及其走狗，對我國共貨極盡污衊之能事，製造什麼「大陸月餅有毒」、「食中國罐頭中毒」等荒唐謠言，真是無恥與低能之極。

從「香港週」使我們更徹底認識到港英之罪惡。我們是中國人，中國人愛用中國貨，是天經地義的。對帝國主義之英美貨，我們要鄙視它，更要抵制它——讓「香港週」見鬼去吧！

「抗暴紅旗報」

這幾天，以鑼鼓喧天爲首的港英又在搞什麼「香港週」。其目的有二：一是藉此製造「香港國」的輿論，二是爲它粉飾太平。它與一羣大小嘍囉，漢奸走狗大肆叫嚷什麼「香港人用香港貨」，這裏面其實是包含着一個不可告人的大陰謀。香港歷來就是中國的領土，所謂「香港人」也就是中國人。我們中國人就是用國貨的。你們這些牛鬼蛇神，妄圖想用什麼「香港人」、「香港貨」來割斷我們與祖國血肉不可分離的關係，這是白日做夢！你們想利用此來反華，製造什麼「香港獨立」、「香港國」的輿論，就更是爲我們祖國七億人民、港九四百萬同胞所不容。

在我們的反英抗暴怒潮猛烈衝擊下的港英統治，已是搖搖欲墜。大小殖民者與走狗都是恐慌與沮喪，惶惶不可終日。但爲了粉飾太平，爲自己壯壯膽，便在「香港週」內搞什麼時裝表演、粵劇演出及什麼「花車」之類的鬼把戲，充充場面。其實，由港英一手挑起血腥暴行後，工商百業蕭條，工廠商店紛紛倒閉，失業與半失業人數大增。運輸業都蕭條，那有什麼心神來欣賞它。

「五·二二戰報」

港英殖民主義者長期在香港剝削，壓迫香港中國同胞，因此，除了配合美帝搞「兩個中國」外，更陰謀策劃搞什麼「香港國」。現在，它正大力鼓吹什麼「香港週」，什麼「香港人用香港貨」，港英的最終企圖就是奴化和欺騙港九同胞，使他們不愛祖國，使他們變爲「香港洋人」，使他們忘記自己是中國人。在小學課本中，港英已大要陰謀，要我同胞做一個「良好的香港公民」，最近更露骨地爲製造「香港國」作輿論準備。

我們清醒地知道，我們是毛澤東時代的中國人，我們無限熱愛偉大的祖國和領袖。我們也最喜愛用國貨。我們並不是什麼「香港籍」人。英帝霸佔香港，欠下中國人民和港九同胞無數血債，這是要清還的。奉告港英殖民主義者：收起你「香港週」的臭招牌吧。

「風暴戰報」（第八期）

招魂幡後隱藏毒計

英國殖民者的「香港國」，見鬼去吧！

雙手沾滿香港中國同胞鮮血的港英法西斯當局，經過醞長時間的籌備而精心炮製的所謂「香港週」出籠了。

這幾天，在中環、在尖沙咀，在通衢被港英認爲「商貴」的、「上等人」出沒的旅遊區裏，豎起一個個死氣沉沉的招魂幡。它大概以爲在街上掛上這麼幾幅招魂幡，在它的吸血鬼銀行正面掛個招魂牌，便可以使那冷落、蕭條的商場繁榮起來，便可以使成香港繁榮的假象，便可以使人以爲大批的香港被港英這個可以立刻改變作爲繁榮的香港。港英的如意算盤肯定是打不響的。五個多月以來，港英法西斯當局對我香港中國同胞實施血腥鎮壓，它自己揮動屠刀把自己推向下坡的香港經濟砍得更加支離破碎，全部垮了下來，幾幅招魂幡，絕對救不了港英的命。

當然，港英精心炮製這個所謂「香港週」，其目的絕不僅僅是爲了製造一點虛假的繁榮，更重要的是要製造輿論，如「香港是香港人的香港」，「香港的政制比一個新獨立的國家還要健全」，「香港的工業在亞洲國家中有很高的水平」，「香港人要用香港貨」！……等等，是企圖通過這些輿論，就麻痺、欺騙香港中國同胞，好把香港永遠從我們偉大祖國的版圖上割裂出去。港英這個陰謀早已破產。事實證明，我們偉大的祖國早已指出，香港是中國的領土，總究要回到祖國的懷抱。香港的七百萬中國人民，絕不能讓小小的港英爲所欲爲！在香港同胞日益覺悟的今天，在洶湧澎湃的反英抗暴群衆運動面前，不管港英再要什麼「招魂幡」——「繁榮」、「香港週」的花招，也絕對救不了它的失敗命運。香港同胞都是頂天立地的中國人。港英如再胡作非爲，就將它滾蛋！

「火海」

短·箭·篇

「香港週」展覽節目，其中在大會堂的有電影、話劇等。可惜沒有南韓肉彈表演脫衣舞。——港英士氣消沉。

×　×　×

「香港週」委員會的名單中，赫然有乖總的名字。

未知此華總即被毒公華總否？——聲名狼藉。

×　×　×

除了節目表中之跑馬外，建議在新界鄉場一次「豬、狗」比賽。這時，狗瘦豬肥，這才是「香港週」的理想——「繁榮」。

「五·二二戰報」

如此「繁榮」「安定」

「天雷」（第六期）

香港的天和地都是中國人的

港英的鬼把戲請收檔

港英法西斯當局一貫以來甘當帝、修、反的馬前卒，特別對我們偉大的社會主義祖國瘋狂敵視行爲，盡管他們不斷口唸佛經，說什麼「要與偉大鄰邦友好」等，但事實又如何呢？請看吧！港英法西斯本月廿日起，又在大搞什麼「香港週」，其目的不外是宣傳「香港人用香港貨」，「繁榮」、「安定」，進而混淆抽換香港的繁榮……

同胞們，戰友們：香港是中國的領土，香港的天是中國人的天，香港的地是中國人的地，目前居住港九的人百分之九十九是熱愛自己祖國的中國人，試問何來「香港人」？港英法西斯無非妄圖用「香港週」陰謀把我們港九中國同胞說成無國籍的，是英殖民主義的順民而已。

同胞們，戰友們！我們要立即分清是非，認清敵我，把港英瘋狂侮辱我偉大祖國，加重民族迫害的罪行給予加倍的反擊，置港英法西斯於死地。

反英抗暴鬥爭綱領發表後

新界抗暴鬥爭入新階段

村自爲戰人自爲戰並互相配合出擊

港英必陷入人民戰爭的汪洋大海中

編輯先生：

「組織千千萬萬的民衆，調動浩浩蕩蕩的革命軍，是今天的革命向反革命進攻的需要。」十月廿四日，新界鬥委會發表反英抗暴鬥爭綱領，提出六個戰鬥口號，廿五條行動綱領，號召開展更大規模鬥爭，發動各種各樣鬥爭，這標誌着新界地區反英抗暴鬥爭進入一個新階段。

這一個新階段顯示出新界各區反英抗暴大軍正在聯合起來，團結起來，就要「村自爲戰，人自爲戰」，又可按照鬥爭情況互相配合，陷敵人於人民戰爭的汪洋大海之中。

我們熱烈歡呼從政治、經濟、文化各個方面重擊敵人，新界同胞反英抗暴鬥爭綱領的公佈。

這個綱領是新界同胞吹響了新的號角，擂響了新的戰鼓，發出了新的動員令，頒佈了新的進軍令，向萬惡的英帝國主義展開更大規模的反擊戰。

這個綱領是新界同胞團結的綱領，組織的依據，矛頭針對一小撮英國殖民主義者和極少數死心塌地爲英帝效勞的民族敗類。

這個綱領是保衛民族尊嚴，是學習、宣傳、執行和捍衛光焰無際的毛澤東思想，是維護香港同胞的正當權益。

這個綱領是反對港英帝國主義對香港同胞的各種各樣的迫害，嚴正警告一切被迫受騙充當港英軍警特務的人及其他壞分子，趕快擺脫港英和英帝控制，參加反英抗暴鬥爭的行列。

五個多月來，充份說明敵人是紙老虎，「搗亂，失敗，再搗亂，再失敗，直至滅亡」的邏輯在下去，但是「勇有清醒的頭腦，從裏包括不怕帝國主義的『好話』和不害怕帝國主義的恐嚇」，「凡是反動的東西，你不打，他就不倒」。我們對敵人「會有清醒的頭腦，大量組織力量和他們鬥爭。」

港英必敗，我們必勝！

人民戰爭勝利萬歲！

戰無不勝的毛澤東思想萬歲！

偉大領袖毛主席萬歲！萬歲！萬萬歲！

各行各業紛紛來信

積極展開一元運動

支持失業工人兄弟

編輯先生：

我行職工堅決支持港九紡織染業等六大工會「告工人書」號召的反失業反飢餓正義鬥爭。這是港九愛國工人向萬惡港英當局進行強力衝擊，我們一千個一萬個支持。自五月風暴以來，港英法西斯當局爲追隨美帝的反華大合唱，對我愛國同胞施行血腥鎮壓，進行民族迫害，使本港的經濟陷入崩潰，嚴重地打擊本港工業，使廣大工人陷入失業及半失業狀態，使市民的生活愈來愈困苦。我們堅決和港九愛國同胞團結在一起，並發動我們的親友，合力把萬惡港英法西斯當局鬥垮鬥臭！

附上我行職工捐款三十六元，勞代轉交。

經紀行職工反迫害鬥爭委員會

編輯先生：

在港英法西斯的統治下，我同胞百多年來的生活都處於水深火熱中。今年五月份以來，港英更進行可恥的民族迫害，造成百業蕭條，物價上漲，生活水平直線上升。同胞們更是慘不堪言，連起碼的生活都難以維持下去。

但是，我中華兒女有的是反侵略、反壓迫反抗的優良傳統。民族迫害尚且不能叫我同胞低頭，更何況是失業、飢餓的威脅呢？有壓迫就有反抗，壓迫在那裏，反抗就在那裏。英雄的工人階級在光焰無際的毛澤東思想指引下，在反侵略的同時，掀起了反失業反飢餓的鬥爭，樹立了「互相」的精神，推進「一元運動」來支持……兄弟的生活。我們對工人兄弟大公無私的精神很是……

參島燎原宣傳戰鬥隊

我們……學生也要響應一元運動，把自己的零用錢……來支持反失業反飢餓鬥爭。

紅色反英抗暴戰鬥兵團

編輯先生：

我們是一羣商店職工，在看到港九紡織染工總會等六個鬥委會十八日發表的「告工人書」後，對港英法西斯當局製造「告工人書」提出的六個戰鬥口號和廿五條行動綱領的指南，發動羣衆把港英的反動統治鬥垮！鬥臭！香港同胞才會有好日子過。

太平保險公司鬥委會第四戰鬥組

編輯先生：

我們是一羣商店職工，我們堅決擁護「告工人書」提出的一元運動。港九工人階級團結起來，開展反失業反飢餓鬥爭，把鬥爭矛頭狠狠地對準港英法西斯統治者。

在港英法西斯統治下，香港已成爲一個黑暗的地獄。我們職工隨時有被捕、毆、毒打、失業和挨餓的威脅。我們只有團結起來，摧毀港英法西斯的統治，才有好日子過。爲了響應六大工會號召，我們緊緊地團結在鬥委會周圍，聯合起來，貢獻自己的一切力量，誓把港英法西斯鬥垮！

陶瓷業一羣職工

編輯先生：

五月風暴以來，港英法西斯當局，瘋狂迫害……

港九國產儀例同業職工門委會

港九紡織染業職工總會等六大工會鬥委會十八日發表「告工人書」後，我公司全體職工熱烈響應，以實際行動支持工人兄弟的反失業、反飢餓鬥爭，並表示堅決要堅持到鬥爭勝利爲止。香港是中國的領土，但生活在這裏的廣大工人，沒有一天日子是好過的。五月風暴掀起後，在港英法西斯的白色恐怖下，大小工業紛紛倒閉，失業和面臨失業的人越來越多了。我們要工作，要生活，要爭取做人的權利！同胞們！我們要團結起來……

抗暴陣營添生力軍

向東反帝戰鬥組已成立

編輯先生：

五月風暴以來，港英對我們同胞瘋狂迫害、非法濫捕、毒打、槍殺我同胞，這血的事實教育了我們，使我們覺醒過來。現在，我們已清楚認識到港英法西斯醜惡猙獰面目及其慘無人道的殘暴本質。

我們覺醒了！我們在十月廿四日成立了戰鬥組。我們表示：在這場抗暴鬥爭中，不怕犧牲，誓死捍衛毛澤東思想，誓死維護民族尊嚴！我們要做好宣傳工作，團結廣大同胞，組成強大的抗暴大軍，以實際行動和全港九愛國同胞一道，把港英的反動殖民統治推翻！

向東反帝戰鬥組

編輯先生：

在英帝國主義如此迫害我們工友，使我們萬分憤慨！我們堅決響應六大工會的「一元運動」，實際毛主席「互相關心，互相愛護，互相幫助」的教導，堅決支持工友們反失業、反飢餓的鬥爭，直至取得最後勝利！

西環德輔道女抗英組

編輯先生：

在英帝國主義壓迫之下，長期以來工人兄弟受到殘酷剝削，港英當局叫喊失業威脅，一年辛勤勞動，職場連最低生活保障都沒有。特別是五月風暴以來，港英當局對港九愛國同胞進行法西斯血腥鎮壓，香港經濟更是危機重重，百孔千瘡，工廠商店倒閉不計其數，失業工人日益增長，這都是港英當局一手造成的。唯港英當局是問。

港九紡織染業等六大工會門委會十八日發表「告工人書」，號召展開反失業反飢餓鬥爭，我們堅決支持，一千個一萬個擁護，並發動親朋戚友家屬，向他們展開宣傳，發動一切可以發動的羣衆，有錢出錢，有力出力，全力支持反失業、反飢餓鬥爭的「一元運動」。工人兄弟們：我們都是來自五湖四海，同甘苦、共命運，我們堅決和你們站在一起，同甘苦，共鬥爭，共同勝利，爲捍衛毛澤東思想和維護中華民族尊嚴，奮鬥反英抗暴鬥爭進行到底，徹底粉碎港英法西斯統治！

綜合製衣廠品門委會第二戰門組

編輯先生：

港九紡織染業職工會等六大工會鬥委會十八日發表「告工人書」，號召展開反失業、反飢餓鬥爭，這一號召是對港英迫害的有力回擊，對於這一反失業、反飢餓的號召，我們表示熱烈的支持和擁護的響應。

有壓迫，就有反抗。爲了捍衛毛澤東思想，爲了爭取反英抗暴鬥爭的更大勝利，我們公司全體員工堅決團結在工人主力軍的周圍，堅決支持「一元運動」。

現謹附上我公司全體員工支持「一元運動」的捐款五十四元正。

聯威公司全體員工

勞校學生叶港英

立即釋放李茂南

編輯先生：

十月十日下午五時左右，港英法西斯當局派出大批警察特務，第二次非法搜查勞校，五名教師被捕遭毆打，並被非法拘捕。在警局內，老師們和港英法西斯進行了針鋒相對的鬥爭，使港英沒有辦法入「罪」，但他們是不甘心失敗的，最後仍非法扣留李茂南老師。

我們最強烈抗議港英非法綁架！李茂南是好老師，他完全無罪，港英要馬上無條件釋放，並且保證人身安全，否則一切後果由港英負責。

勞校學生

事情真的如此嗎？

親告的「罪」名是「藏有假炸彈」，真的如此嗎？非也！何就輝是太平保險公司的工友，本月十四日上午外出送保單，當中午十二時左右，送完信返公司，途經大道中近雲咸街口，突然有人大叫「有炸彈」，他繼續往前走，突被一外籍男子箍住頸頸，拖入娛樂戲院。不久，便衣警察來到，拳足交加，把何毒打一番。看！這些可恥的傢伙，爲了交「差」，領功領賞，竟不住眞正的放彈者，不惜將路人抓去，誣害陷陷。

所謂「證人」的陰謀

人被抓去了，這一台「戲」並不等於完結。「英勇的法西斯」警察一抓就得，「入獄」了，何被法西斯的「法庭」判入冤獄兩年。「罪」名是「藏有炸彈」。看！法西斯在「庭」上作「證」的是……

從何就輝入冤獄

看港英的豺狼面目

恨英

當然還要繼續「演」下去。如何「演」法，這些吃人的傢伙就在「正義市民」上大動腦筋了。大家知道，出「庭」「作證」的「證人」是五五八號便衣探潤和及另一名自稱是娛樂戲院的秘書陳姓男子，它們作賊心虛地一唱一和，一個說「被告是我抓住的」，另一個說：「被告是陳先生交給我的」。草草兩句，就算「證詞」。但我們英勇的抗暴戰士，立即就把他們戳穿：「拉我的是外籍男子，我根本沒有見過此人。」看！這就是他們所說的「正義市民」，完全是弄虛作假。妄圖以此來欺騙世人，製造所謂「正義市民」的輿論，給它們「裝飾門面」。我們要警告港英法西斯們：騙人花招，我們早已司空見慣，搞來搞去，還不過是黔驢之技，蒙騙絕對不能挽救你們的敗局！我們也要警告一小撮民族敗類：你的主子壽命已不長，你還狼狽爲奸，這筆帳總有一天要向你清算！

法西斯就是法西斯

法西斯就是法西斯，從何就輝戰友的無辜被打也看得清楚。何就輝戰友，不僅在娛樂戲院內被斷續毒打，而且一帶入「警署」又遭毒打，特別「提堂」前後都要毒打，從十四日被拉到廿四日被「判」的十天中，被打的次數在五次以上，打至遍體鱗傷，腳腫難行。當何就輝在「陳詞」中談到遭受毒打時，李斯黑上照狠狠的阻止發言，假惺惺的說什麼「是否要我求」，如果不，就不准再講此事」。看！野蠻到什麼程度。

戰士的恨來自階級仇

何就輝戰友，論年齡，今年才剛剛十八歲，他對帝國主義有刻骨的仇恨。戰士的媽媽，六歲時就逃荒到香港，十三歲就幫人，到現在正正用年，受盡了事頭的氣，吃盡了鬼佬的苦。何就輝戰友被非法拘捕的消息傳到何媽媽耳朵後，何媽媽當即表示萬分的憤怒，並揀一個決絕的說：「我兒子沒有此事（指放炸彈），我並不害怕，但沒有此事而被誣賴，我就是想不通。」但當戰士在「法庭」上與鬥「法官」，門「尹斯不敢再加「刑」而低頭，何媽媽萬分興奮，高喊「毛主席萬歲！」她曾三的表示：「我要爲自己有這樣一個堅強的兒子而高興，並再三的表示：「我有這樣一個兒子而驕傲」。我一定要向那位媽媽學習，我還有三個兒子，如果要解放香港，我一定都可以送去當兵，如果要打仗，我也可以去，今年才四十二歲，我還力壯，我從小就恨人，今年才四十三歲，我們這些鬼佬有刻骨的仇恨」，何媽媽是多麼堅強！

戰士有個好媽媽

祖國深切關懷　食品源源供應

⬅➡ 堅尼地城市場魚欄鮮貨上市
安達公司樓外高懸「祖國食品介紹」大標語

➡ 中僑國貨公司佈置一新
⬇ 荃灣中聯國貨公司門市

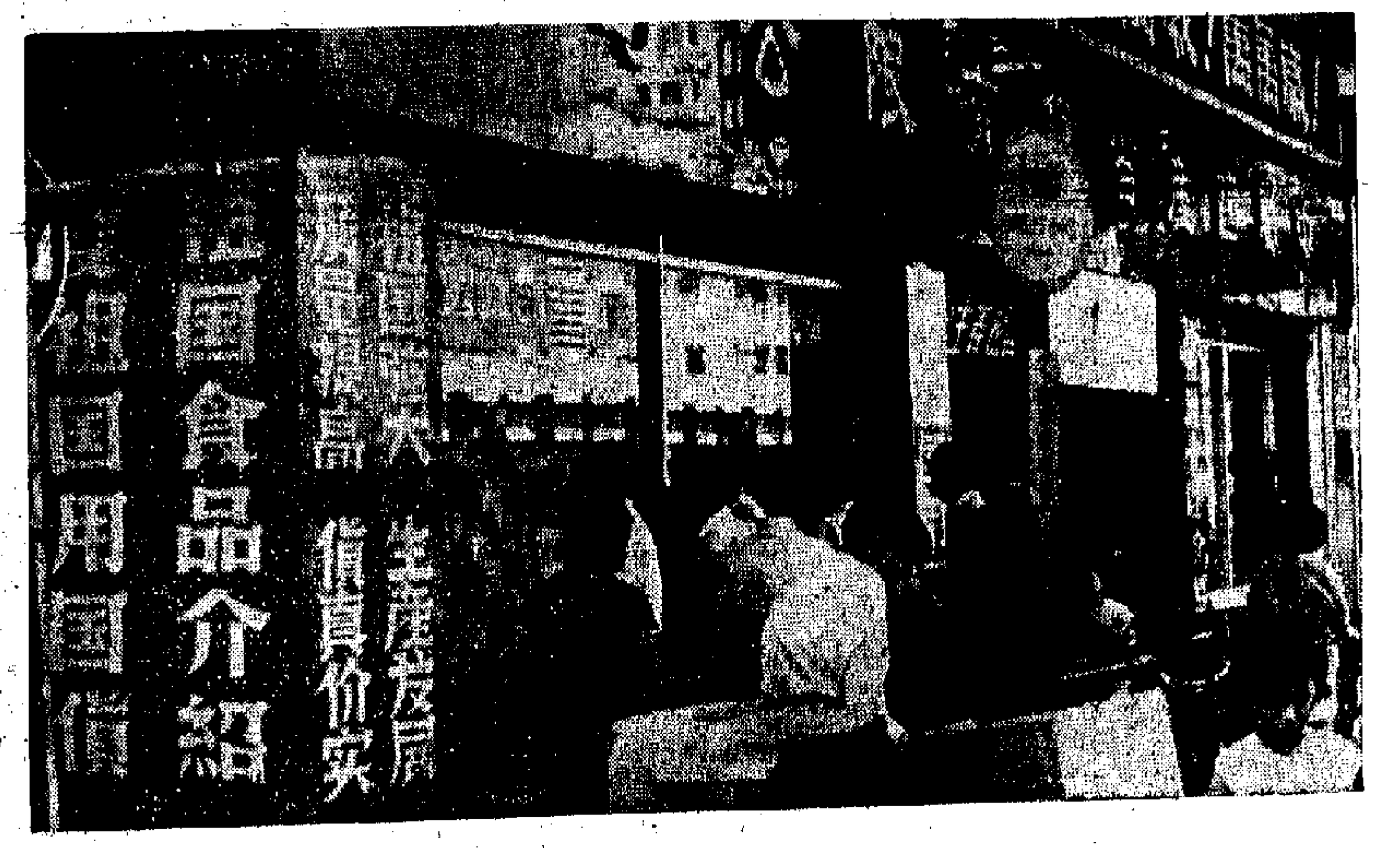

⬇ 同胞在選購祖國食品

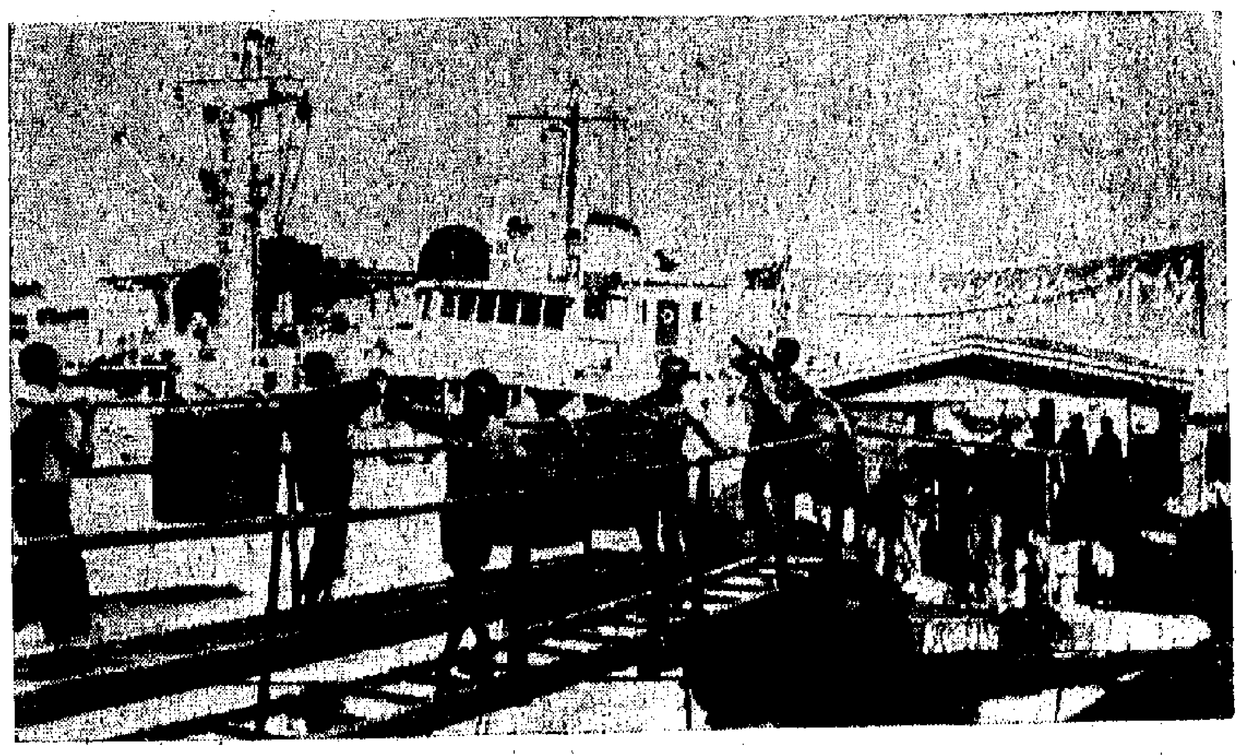

➡ 搬運工人在起卸國產淡水魚

➡ 旺角甘霖街國貨專車等候出發

⬇ 生果小販插起「愛祖國、用國貨」紅旗擺賣

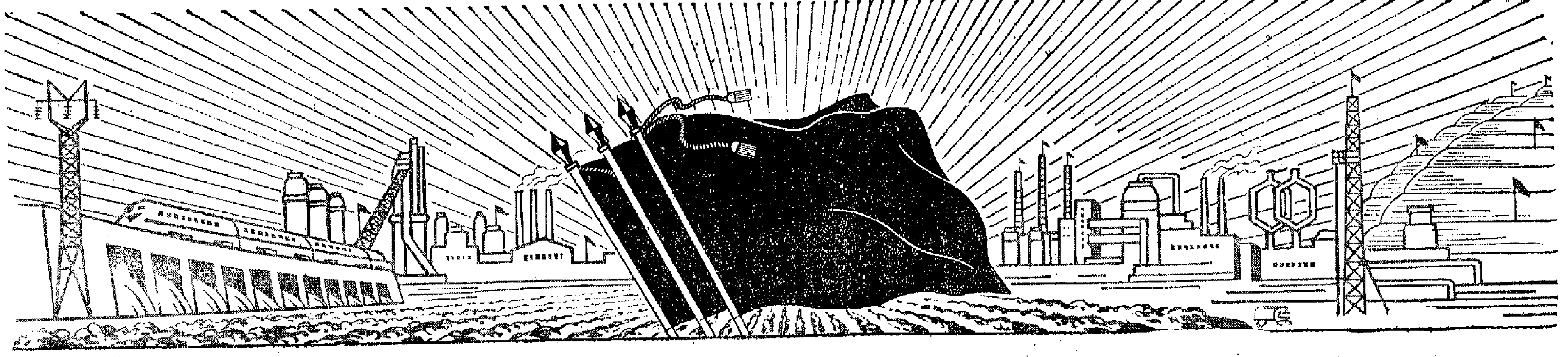

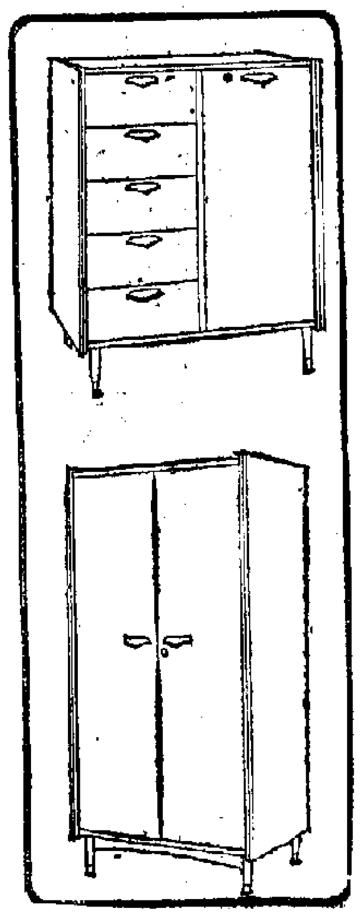

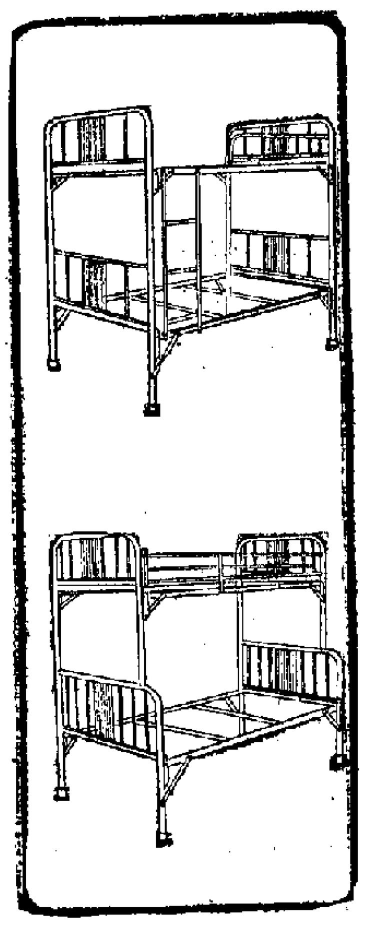

愛祖國 用國貨

國產傢俬

質量優良 歡迎選購

香港公共圖書館
HONG KONG PUBLIC LIBRARIES

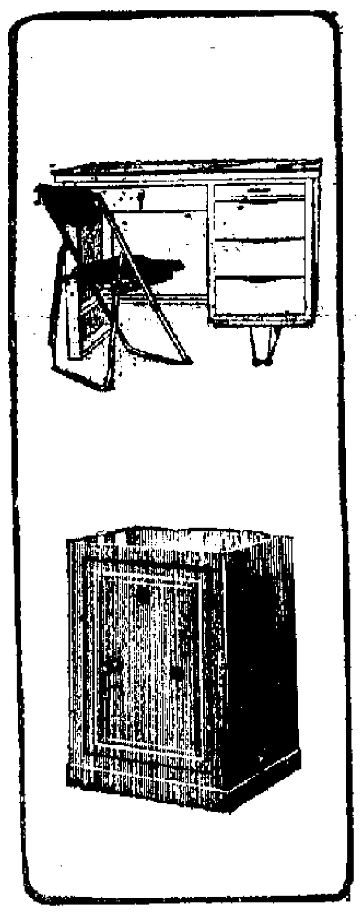

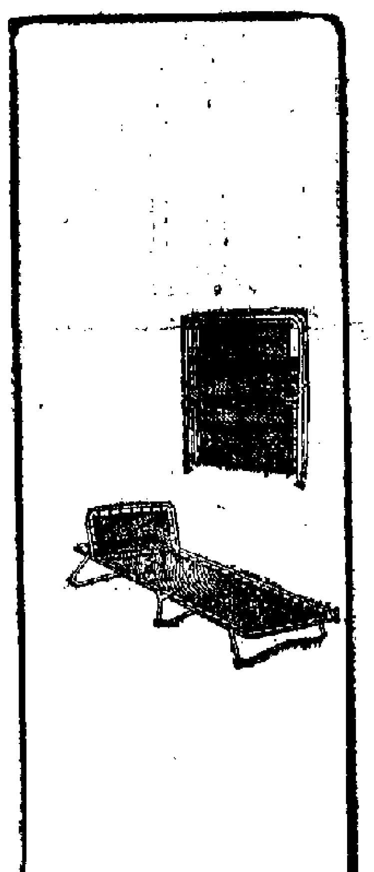

港九分銷處：

國豐國產傢俬鋼具公司 地址：灣仔軒尼詩道329—331號 電話：H739251—2	金華國產傢俬公司 地址：北角英皇道57號地下 電話：H710041	國興國產傢俬公司 地址：大道西316號地下 電話：H457418	鴻興國產傢俬公司 地址：馬頭圍道342—344號地下 電話：K621221
偉大國產傢俬公司 地址：偉公道8號地下 電話：K643553	聯藝國產傢俬公司 地址：廟街201號地下 電話：K854678	莊德記國產傢俬公司 地址：窩打老道11號地下 電話：K882838	強華國產傢俬公司 地址：廟街176號地下 電話：K881489
泰華國產傢俬公司 地址：上海街675號地下 電話：K693729	有發國產傢俬鋼具公司 地址：衙前圍道36—38號地下 電話：K832820	東風國產傢俬鋼具公司 地址：荔枝角道75號地下 電話：K810637	中星國產傢俬鋼具公司 地址：大埔道2號地下 電話：K693878
新興國產傢俬鋼具公司 地址：大埔道232號地下 電話：K873338	中華國產傢俬公司 地址：青山道129號地下 電話：K862531	上海國產傢俬鋼具公司 地址：牛頭角道317—319號地下 電話：K890435、895094	中國國產傢俬公司 地址：牛頭角道307號地下 電話：K895111

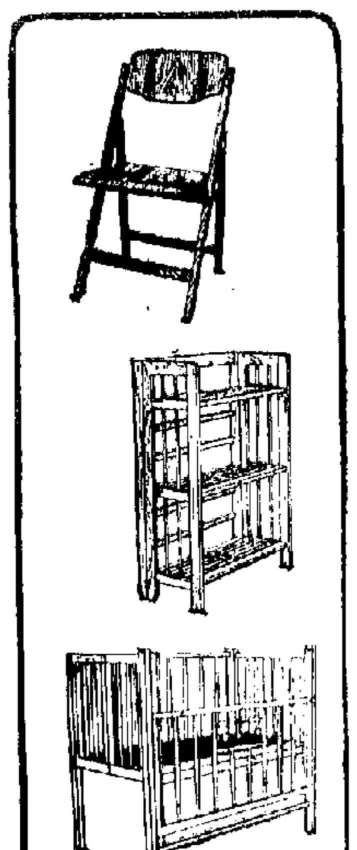

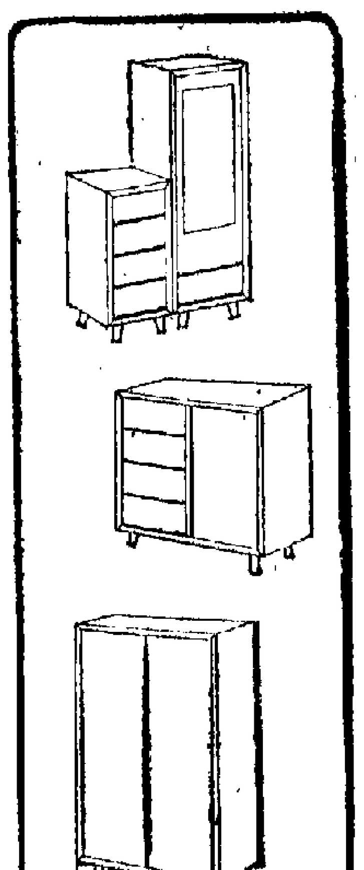

香港經銷處：

潤餘行　集興公司　仰記公司　鴻益行　僑記行　僑建公司

港九新界各大國貨公司均有出售

考·場·上·的·反·修·鬥·爭

——我留蘇學生痛斥蕭洛霍夫

時間：一九六四年一月十日

地點：蘇聯某高等學校

考試題目：蕭洛霍夫的中篇小說「一個人的遭遇」和它對蘇聯文學發展的意義

我留學生：在偉大的衛國戰爭中，英勇的蘇聯人民在全世界人民面前顯示了自己的英雄氣概。他們不怕犧牲，英勇不屈，前赴後繼地戰鬥著，湧現出成千上萬的保爾·柯察金，卓婭和舒拉那樣的英雄。終於打敗了德國法西斯，保衛了自己的祖國，大大地幫助了東歐各國人民的解放事業，對人類進步事業作出了不可磨滅的貢獻。蘇聯人民為這一偉大的勝利感到無限的驕傲。

小說「一個人的遭遇」中的主人公索科洛夫也經歷了這一偉大的戰爭。在蕭洛霍夫的筆下，他是一個被歌頌的英雄。現在讓我們來看一看在這一偉大的戰爭中索科洛夫經歷了些什麼？做了些什麼？有些什麼感受？通過對他命運的描寫，蕭洛霍夫宣揚些什麼？

偉大的十月革命中索科洛夫失去了父親和母親，孤獨地生活著。結婚給他帶來了幸福，他有了可愛的妻子，後來又有了兒子和女兒，他特別為兒子的聰明而自豪。可是衛國戰爭奪去了他的妻子和孩子，毀滅了他的幸福家庭，只剩下了孤獨的一個人，他是多麼痛苦！作者在描寫和索科洛夫相遇的情景時，特別細緻地描寫了索科洛夫的一雙眼睛，那是一雙充滿痛苦，可憐，失望的眼睛。

作者十分同情索科洛夫的遭遇，並且通過對他命運的描寫，提出了這樣一些問題：是誰破壞了索科洛夫的幸福？怎樣才能保住索科洛夫的幸福？答案是十分明顯的。作者的意思是：衛國戰爭破壞了索科洛夫的幸福，如果不是衛國戰爭，索科洛夫決不會弄到家破人亡的地步，他將是一個十分幸福的人。因此，保住索科洛夫幸福的辦法就是不要衛國戰爭，應該反對衛國戰爭——這就是蕭洛霍夫的思想。

蘇修教師：什麼？蕭洛霍夫反對衛國戰爭？

我留學生：是的。隨便提一下，在電影「一個人的遭遇」（本報編者按：該片曾在香港上映）裏，有許多昏暗可怕的鏡頭。無論是小說，或是電影，作者都力圖說明衛國戰爭的可怕，而我們知道偉大的衛國戰爭是正義的戰爭。馬列主義告訴我們，這種正義戰爭是人民所擁護的，應該反對的只是那些掠奪性的、侵略性的非正義戰爭。蕭洛霍夫反對衛國戰爭，這意味著他反對一切正義的戰爭。

蘇修教師：難道說蘇聯人民需要八百萬人的犧牲嗎？衛國戰爭是正義的戰爭，但是要知道，衛國戰爭給蘇聯人民沒有帶來別的，只有八百萬人的犧牲——幾乎大家都失去一個親人。

我留學生：我所接觸到的蘇聯朋友們，在談起衛國戰爭時，完全不像你所說的那樣，認為只有八百萬人的犧牲。他們驕傲地認為，正是偉大的衛國戰爭的勝利，才取得了蘇維埃祖國的獨立，維護了民族的尊嚴，驚天地振動了世界人民的革命鬥爭，在國際共產主義運動史上寫下光輝的一頁。

作者在這部小說裏完全歪曲了蘇聯共產黨員的形象。小說裏唯一的共產黨員根本沒有一點共產黨員的氣味，而是一個十足的怕死鬼。

蘇修教師：是怕死鬼？

我留學生：是的，只要看看這一段情節就夠了。在俘虜營裏，叛徒準備把共產黨員交出去，叛徒說：「我要把你出賣給德國人。」共產黨員：「同志，我們不要出賣我。」

叛徒：「我不是你的同志，你的同志在後方。」

為了自己不被出賣，竟稱叛徒為同志，並可恥地向叛徒哀求，這難道是一個共產黨員的形象嗎？這和叛徒的形象有什麼共同之處？這是對蘇聯共產黨人的誣衊。

蘇修教師：這個共產黨員不是後來把叛徒殺死了嗎？

我留學生：殺死了！

蘇修教師：難道這不是英雄主義嗎？

我留學生：應該先搞清楚一個問題，他為什麼要殺死那個叛徒？然後才能判斷這是不是英雄主義。叛徒決心要出賣他，在這樣的情況下，他知道再請求也沒有用了，所以他有了殺死他的念頭。但叛徒如果審離不出賣他呢？這個共產黨員當然不會殺死他。他請求的目的是為了保命，他殺死他的目的還是為了保命，這跟蘇聯共產黨員在死亡面前不屈不撓的革命英雄主義完全是兩回事。（上）

「說大人則藐之」

——讀「考場上的反修鬥爭」

辛午

「考場上的反修鬥爭」，是一份好材料，它記錄了我國一個留蘇學生三年前在蘇聯某高等學校的一場考試經過。

這場考試，不是一般的考試，而是一場激烈的反修鬥爭，是馬克思列寧主義、毛澤東思想同現代修正主義的鬥爭，革命的「小人物」同反動的「大人物」的鬥爭。

蕭洛霍夫，是一個赫赫有名的「大人物」。從蘇修領導集團的赫魯曉夫、勃列日涅夫、柯西金之流，到西方的資產階級老爺們，無不把他捧得神乎其神。我國修正主義文藝黑線的頭目們，也都把他奉為九天神明。於是乎，這個蕭洛霍夫儼然成了一個不可觸犯的龐然大物！

可是，我們這位年輕的留學生，「說大人則藐之，勿視其巍巍然」，對於這樣一個反動的「大人物」，硬是「敢於太歲頭上動土，敢於捋老虎鬚」。他以毛澤東思想為武器，鋒芒直指大名鼎鼎的蕭洛霍夫，批判了這個「大人物」。說也奇怪，這個修正主義文藝的祖師爺，這個復辟資本主義的大吹鼓手，這個「大人物」，被革命的「小人物」一戳，就露出了原形，厚厚的畫皮就被捅破了，妖魔鬼怪的猙獰面目，昔日威風，掃地以盡，只得敗下陣來。

這個革命「小人物」在考場上的一席談話，義正詞嚴，理直氣壯，猶如一把鋒利的匕首，一支飛鳴的響箭，刺進了蘇修文藝的心窩，嚇破了蘇修文人的膽！

這個革命「小人物」，在考場上的一席談話，高屋建瓴，勢如破竹，大長了馬克思列寧主義、毛澤東思想的志氣，大滅了修正主義的威風！

這個革命「小人物」，真是好樣的！

革命的「初生之犢不怕虎」。所以「不怕虎」，因為他們是由偉大的毛澤東思想武裝起來的。他們不信天，不信地，不信神，不信鬼，只信馬克思列寧主義、毛澤東思想。他們天不怕，地不怕，敢於藐視一切反動的、腐朽的「大人物」，什麼「大」，什麼「權威」，統統不在話下。

列寧說過：「……」毛澤東思想是戰無不勝的。掌握了毛澤東思想，就會眼睛亮，就會力量大，就能「說大人則藐之」，擊敗一切反革命的「大人物」、「權威」，摧毀一切反動堡壘……[illegible]……一個新生的無產階級文化大革命的例證。……[illegible]……向著黨內一小撮走資本主義道路當權派，向著一切反革命修正主義的「大人物」，戰無不勝，攻無不克，建立了不朽的功勳。

「數風流人物還看今朝！」（轉載自「人民日報」）

「長頭髮」與「迷你裙」

丁乙

十月廿二日，馬來西亞總理東姑阿都拉曼在砂撈越的林懋地方發表演講說：「我最近去倫敦開英聯邦總理會議，看見當地的男女的確使人吃驚。男的不像男，因為他們留着長頭髮；女的不像女，因為她們穿着奇裝異服和男孩子也一樣，要不然就穿著什麼『迷你裙』。」

東姑阿都拉曼這番話，是以馬來西亞總理身份「出將」到砂撈越發表演講時說的。為什麼他什麼也不說，卻以英國青年的「長頭髮」、「迷你裙」為話題呢！

東姑阿都拉曼說這番話時，是在他的演講中，為要引申一個「局勢極為危險境地」的結論而說的。講局勢，有很多事情可說，為什麼他這不說，那也不說，卻要說這個「長頭髮」和「迷你裙」？

無他，這就是馬來西亞總理東姑阿都拉曼怨懟英國，隨時隨地都得流露出這份怨氣而已。而且，東姑阿都拉曼的怨懟英國，是上至老成持重的達官貴人，下至少不更事的青年男女，無一看得順眼，總之「唔係點對路」，於是說溜了嘴，就在以總理身份的時，也是男的「長頭髮」，女的「迷你裙」那樣大發一通議論。

東姑阿都拉曼既是馬來西亞政府總理，為他這個身份，我們就可以知道他在英國統治集團心目中，是個何等人物。而且，必須知道的：四、五年前，英國政府搞個什麼「馬來西亞計劃」，要把砂撈越、沙巴，以至新加坡和文萊，都搭併到馬來亞聯邦去；其時，英國統治集團就把東姑阿都拉曼升為「總管」，持它管住原來英國的在東南亞的殖民地，這也可說是「重用」。

不料，幾經辛苦，馬來西亞才拼湊起來，東姑阿都拉曼到倫敦請求「俾錢」（給予財政援助），而因為英國財政經濟弄得發慌，一「俾」唔出」，這個「總管」一氣之下，就從倫敦飛去了紐約和華盛頓。這……

在英國統治集團看來，……[illegible]……因此而……[illegible]……已經……泡湯」，迄今未消除。……[illegible]……英國政府固然先行允許小小文萊也可以單獨留在外邊，不必拼入馬來西亞。其後不到兩年，又再把新加坡也拉了出來，讓它與馬來西亞分庭抗禮。

……[illegible]……提出英國要撤離，新加坡於是……由此而形成的新加坡財政經濟的困難。誰知最近英國政府派了個代表團到新加坡，說是「援助」，就來談判，……不如以投資代替援助，……[illegible]……因為「投資就是生意嘛」，怎能用以代替援助！」就這樣，新加坡政府總理李光耀也被氣……

……[illegible]……東姑阿都拉曼的「怨懟」，也是如此。……[illegible]……「英國工黨政府的官員們不識抬舉，……」……

在英國青年的「長頭髮」、「迷你裙」……[illegible]……

「教育神聖」面面觀

林漢天

「只講權力，不講道理」。這已經是港英法西斯當局的邏輯。它頒布這麼多荒謬絕倫的緊急法例，亦就是根據這個邏輯。現在，在港英官立中學裏，教育行政也正在循着這一邏輯而行。皇仁書院英籍校長司徒莊，對學生作出種種迫害之後，就公然說出「校長只講權力，不講道理」。

為什麼不講道理呢？因為……[illegible]……害怕學生識破港英法西斯……[illegible]……害怕毛澤東思想在學校中傳播，害怕學生會挺身而出參加反英抗暴鬥爭，於是他不准高班學生與低班學生來往。有好幾位高班學生，就是犯了「與低班學生來往」的「罪名」，被「判」停學三星期，並可能被開除離校。

但是這個舉世最奇怪最荒謬的「校規」，又是那麼見不得人，當同學們前往質問的時候，這位洋人校長，竟不能不露出一副法西斯兇相，說「校長有的是權力，要學生怎樣就怎樣，不須講道理！」

一家中學，當校長宣佈「只講權力，不講道理」的時候，請家長們想想，它會執行什麼樣的教育方針，會教出些什麼樣的學生來？

如果皇仁書院的學生都接受這位校長的「教誨」，到處「只講權力，不講道理」，那麼在家裏可以對父母兄弟姊妹「不講道理」，到社會上對大眾「只講權力……

……[illegible]……「做人」……不講道理」，那麼這些人將來到了社會……的原則都是「只講權力」……[illegible]……

主僕同命

咸寧遜到劍橋去演說，被當地青年喊滾蛋，擲臭蛋。約翰遜所到之處都受同樣的歡迎。

死剩把口

蔣光頭對法國記者說，三小時內可以「摧毀中共沿海空防」，六小時可以登陸進攻。

這叫做一日臨死，一日還是要發夢囈也。

只知外向

何東女子職業學校學生揭露：該校有一新來的「教師」穿迷你裙，留長頭髮，開口英國人好，閉口英國人高尚，滿口只說老番好，其人的「高尚」亦可知矣。

正是橙黃桔綠時

馮冲

在街邊的生果攤上，偶然發現已有柑子發售。這是一種紅柑，個兒不大，果皮黃中帶赤，顏色很是鮮艷。聽果販說，這是產自湖南的紅柑，也是今年第一批上市的柑桔。

柑桔上市，表示冬天的足音已經響了。因為柑桔成熟的季節，多在晚冬和翌年的初春。柑桔的品種很多，可以分成柑、桔、橙、柚、金桔和枸櫞幾大類。不過一般人所稱的柑桔，僅限於柑和桔兩種。柑的個兒比較大，糖份也較重。桔的個兒比較小，味道不及柑甜。

在中國，柑桔的產地分佈很廣。因為柑桔是一種亞熱帶常綠果樹，所以在全國的十八個省、區，都能夠種植和栽培。故此在較南的省、區如廣東、廣西、福建、浙江和四川，栽培柑桔的面積尤其大。

若說柑桔的品種，那更是多式多樣。廣東的潮州柑，就是著名的蕉柑，浙江的黃岩柑，四川的紅橘，江西的南豐蜜橘，廣西的沙田柚，福建的蘆柑……，都是上好的品種。這些柑桔，是經過我國勞動人民根據各地不同的自然條件，創造了各種不同的種植方法而栽培成的。不論山地、丘陵、平原和稻田，一樣可以種植。

根據古籍的記載，中國是栽培柑桔很早的一個國家，大約有四千年的歷史。宋朝韓彥直（公元一一七八年）所撰的一本「桔錄」，便詳記了二十七種柑桔品種和有關分佈、栽培、利用、管理、收貯、製法等問題，也是世界上第一部有關柑桔最完備的著作。

柑桔早已有很多品種，以往栽培得很好，品質也不錯，但是在舊中國，所謂……[illegible]……

……一年好景君須記，正是橙黃桔綠時」……

中國對柑桔的栽培有着良好的自然條件，也有着豐富寶貴的經驗，但因為封建制度和運輸交通等等問題，尤其妨礙了生產的發展。

其後在國民黨統治和帝國主義侵略下，農村經濟破產，大部份柑桔園荒蕪，病蟲害嚴重，一般的產量很低。

在解放之前，廣東潮陽的柑園，幾至毀壞，柑農損失很大。解放以後，人民公社成立以後，各林、牧、副、漁業得到迅速的發展，柑桔的生產也得到恢復，各地擴大了柑桔的種植面積，更進一步提高了柑桔的質量。

就以廣西容縣的沙田柚為例，過去由於……[illegible]……

……的品種。

五個月和十五年

唐華

在毛主席親自發動，親自領導的無產階級文化大革命迅速發展的凱歌聲中，我國的出版界、印刷界的無產階級革命派，自今年一月以迄五月，在國內出版了二千九百多萬部的「毛澤東選集」。這個數字，全面發動無產階級文化大革命以前的十五年來所出版的部數的二·五倍。同時，比去年一年間的出版部數，也多了約六千萬部。

在我國，像這樣的情況與無前例。毛主席著作的大量出版，展開了一個新的局面：這是無產階級文化大革命的偉大勝利，也是戰無不勝的毛澤東思想的偉大勝利。它說明了在中國的出版界、印刷界的陣地上已高高舉起毛澤東思想的偉大紅旗，無產階級革命派通過了毛主席著作的出版和印刷，顯示了他們是真正的主人翁！

「毛澤東選集」的大量出版，乃是以毛主席為代表的無產階級革命路線戰勝了資產階級反動路線的結果。過去在受到走資本主義道路的當權派支持的黨中央宣傳部、舊文化部的一撮反革命修正主義分子，……[illegible]……極種方法阻撓毛主席著作的出版。統計那些受到廣大人民熱愛的革命書籍「毛澤東選集」，從一九五一年初版開始，以迄一九六六年五月為止的十五年來，出版的數字還……[illegible]……

從今年一月至五月，無限熱愛、無限敬仰偉大領袖毛主席的無產階級革命派……在集中力量印刷「毛澤東選集」的同時，也出版了數以億計的毛主席著作的單行本和「毛主席語錄」。另一方面，為了滿足廣大革命群眾熱烈學習毛主席著作的要求，在出版和發行部門，也增加了人手，擴大了發行網。

一、新鮮的事物

華嚴

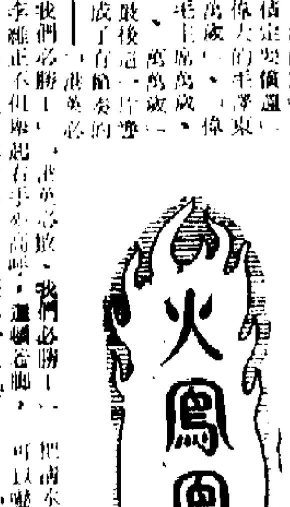

……[illegible]……（四）

豪爽而純樸的農婦

——「抗敵風雲」人物介紹之四

新聯公司的好戲之一——「抗敵風雲」中，馮琳在影片中演的馮牛嫂是一個樸實的農村婦女。……[illegible]……

慧劍心魔

梁羽生著

第六回：兵火浮家豪傑恨 金風送爽義師來

……[illegible]……

空空兒現出身形，哈哈笑道：「有趣，有趣，難得看到這一場精彩的拔河遊戲。蓋天仙，加把勁兒，我看你可以贏她。」

那個紇女子氣力比不上蓋天仙，又見空空兒即將來到，心裏想道：「今天算我晦氣，碰上了這個醜八怪，又碰上了這個老猴兒。」三十六着，走為上着！突然把手一鬆，蓋天仙正在用力打她不過，老猴兒更是不用說了。

……[illegible]……（五〇三）

牛嫂（馮琳飾）

華嫂刀聲霸道

……[illegible]……

（一三九）

金鈔微挺

【本報訊】K金美元，略為挺起。上週末K金開市二六四·五，收市二六四·三七五，最高二六四·五，最低二六四，去週三毫，牌上交收六百兩，牌下交收二千一百兩。

美鈔開市五七七，收市五七七·二五，最高五七七·八·五，最低五七七·八·三七五。美匯開市五七八，收市五七八·三七，最高五七八·五，最低五七七·七五。

瑞士匯價回低

【本報訊】瑞士匯銀行買賣價調整之後，每百港元多兌瑞郎六二五瑞士法郎。瑞士匯銀行新買賣價如下：實價：七四·五瑞士法郎，賣價：七五·五瑞士法郎；電匯：七五·八一二五瑞士法郎。

我國工農畜牧業大豐產

凍雞凍肉供應豐裕

品種增多肉質鮮嫩並經嚴格出口衞生檢驗

茶餐、餐館都指定要選購內地凍雞和凍分割肉。酒樓商人選購內地凍雞作雞球，採用凍雞腳作上湯，既可減輕成本，而食味也受到食家稱讚。因此，內地凍雞近年來已成為飲食業最理想的用料。同時選購國產凍肉佐膳，亦可減輕家庭的負擔，因為花三元多便可買得一隻一斤多重的凍雞，或花二元餘便可購到一斤凍雞翼，這是多麼經濟的「菜式」呢！在目前香港經濟被港英法西斯當局摧毀，工商百業蕭條，一般人收入減少的情況下，選用經濟而富有營養的凍肉食品佐膳，確實對每個家庭開支大有裨益。

目前銷港之國產凍肉，除豬邊、豬排、內排、豬雜類，包括豬肝、豬腰、豬肚、豬脷……等外，最近更有凍豬肉（分前腿肉、後腿肉……）

大公報 分類廣告
五行二十元
（每行限十八個字）
726980

我國工農畜牧業大豐產
凍雞凍肉供應豐裕
品種增多肉質鮮嫩並經嚴格出口衛生檢驗
酒樓餐室及家庭主婦更喜愛購用國產食品

特稿

國產凍家禽和凍肉品質規格不斷改進和提高，在本港市場銷量比去年同期增一倍多至兩倍。國產凍肉食品豐富的供應，是祖國人民對港九四百萬同胞深切的關懷。

我國億萬革命群眾和廣大農村革命幹部執行「抓革命，促生產」的偉大號召，我國農副畜產品空前大豐產，凍肉食品的品種不斷增加。港九經營祖國凍肉食品的商人眼看比前增多，專營國產凍肉食品的門市生意的肉食品公司也不斷在發展中。例如，今年初在灣仔區開設的一家專營國產凍肉食品公司，每天顧客盈門，不少居民都以購得肉質新鮮、價格公道的祖國凍肉食品感到喜悅，因爲國產凍食品不但味鮮質佳，而且可減輕家庭負擔。但是仇視的港英法西斯當局竟敢與港九同胞爲敵，前一個時期又在凍肉食品進口問題上製造新事端，公佈了一連串的「法令」，與「規定」，妄圖限制，阻撓，刁難祖國凍肉食品對港九同胞的正常供應，企圖達到反華目的。對凍肉進口檢驗，肆意留難，故意刁難，如九月下旬到港的數百噸上海凍肉，凍雞，港英當局借檢驗之名，故意拖延至十月六日才通知「可以」出售，足足拖延了十幾天。又如九月下旬由江西運來之一批凍豬肉，也被拖延九天才能發售。這種[illegible]我國家商品檢驗機構正式檢驗證書，其目的就是限制我祖國的肉食品進來，就是不讓港九同胞食用祖國的新鮮衛生而價格公道的凍肉食品，這是香港四百萬同胞所反對的。港英當局妄想在凍肉食品上進行政治迫害，定將遭到可恥的失敗的。

隨着我國農業飛躍發展，各種經濟作物以及家禽生豬的大豐產，國產凍家禽銷港品種亦有增加。其中如凍分割雞，去年春季才開始在港九市場出現，但當時僅作試銷。當第一批貨在香港市場出現後，馬上受到廣大消費者和飲食業商人稱讚，銷量就不斷增加，最近的銷量已比去年同期增近兩倍。

分割雞，顧名思義是將每隻雞的各部分分割而出售。現銷港的國產分割雞有雞翼、雞髀、雞腳、雞腎……等，要將雞的各部分分割開，因此，並非一般的雞隻都能加工分割的，例如，雞身太細即不足斤兩的雞隻或太老的雞隻均不適合作分割雞用。一般要質量特別好，骨軟肉嫩滑的雞項才能分割，因此，在我國家禽未獲發展之前，分割雞是無法供應出口的。近年國產分割雞之所以有貨運港銷售，而且來量按月增加，這說明我國廣大農民在貫徹執行我們偉大領袖毛主席提出的偉大號召「抓革命，促生產」的成就。

國產凍雞（指原隻雞）、分割雞均採用「肉用雞」加工速凍而成，這種「肉用雞」是在自然環境中飼養而成，雞隻肥大、肉幼嫩，骨軟，最大的特點就是雞味好（即有雞味），比起那種用人工飼養、毫無雞味的打針雞就不知好多少了，這是一般消費者都有同感的。目前不少家庭主婦、食家以及酒樓、茶室、餐室都指定要選購內地凍雞和凍分割雞。酒樓商人選購內地凍雞拆肉作雞球，採用凍雞腳作上湯，既可減輕成本，而食味也受到食家稱讚。因此，內地凍雞近年來已成爲飲食業最理想的用料。同時選購國產凍肉佐膳，亦可減輕家庭的負擔，因爲花三元多便可買得一隻一斤多重的凍雞，或花二元餘便可購到一斤凍雞翼，這是多麼經濟的「菜式」呢？在目前香港經濟被港英法西斯當局摧殘，工商百業蕭條，一般人收入減少的情況下，選用經濟而富有營養的凍肉食品佐膳，確實對每個家庭開支大有裨益。

目前銷港之國產凍肉，除豬邊、豬肚、豬肺、豬排、豬雜類（包括豬肝、豬腰、豬心……）等外，最近更有凍精肉（分前腿瘦肉、前腿瘦肉、大排瘦肉和後腿瘦肉等）運港供應市場銷售。這種凍精肉是全瘦肉，沒有半點肥肉。這產品以往多銷往歐洲市場，近年來由於我國生豬年年豐產，除有足夠的數量供應歐洲市場外，還有豐富的產品供應港九市場。凍精肉品質規格好，來貨很快便告銷開。

國產速凍熟肉食品種也不少，比較行銷的有凍熟[illegible]、[illegible]、長灌腸、短灌腸、小紅腸等等，這幾種凍熟肉食，既具有原味，銷售也是按年增長的。

現在港九市場銷售的國產凍家禽、凍肉、凍熟肉食等，最大的特點就是質量好，全選用優質的活豬、活家禽精工速凍而成，能保持原有的鮮肉美味，肉色新鮮而鮮明。據內行人說，近年來銷港的凍肉、凍家禽已能與世界聞名的凍肉的先進國家媲美。因爲由內地來港，路程近，運輸時間只花四、五天便可到達。加上，近幾年來，我國運輸交通發達，無論火車或輪船的冷藏設備完善。因此，國產凍肉的肉色比外來貨還要好，這是一般消費者所公認的。

供應港九市場銷售的凍肉、凍家禽，來自我國九大省市——北京、大連、天津、青島、上海、湖北、湖南、河南、江西等。來源地區廣泛，數量是可以充分滿足港九同胞需要，而且每批凍肉、凍家禽銷來香港，均經過我國家商品檢驗機構嚴格檢驗，不僅產品在出廠前經過極其嚴格的檢驗，家禽和牲口在宰前和宰後都作一定的檢驗，每批凍肉在銷港時均附有合格證書以證明產品質量是優良的。貨品包裝規格完善，以凍雞爲例，每隻均用透明塑膠袋袋好，十二隻則用木箱或堅硬紙盒裝。又如凍豬每邊用布袋袋着。再如凍精肉的包裝更爲裝璜，先用白玻璃紙包好，再用紙盒裝，紙盒則用木箱裝，包裝完全合乎衛生標準。（瑞年）

港英不斷製造白色恐怖 資金難防外逃
英商提高最低放款利息 出口商和廠家多表不滿

一週一市

最近英倫銀行提高貼現利率半厘之後，上週本港外商銀行公會宣佈提高存款利率：七天期通知、三個月和六個月期存款利率比前提高[illegible]，一年定期存款的利率則提高半厘。跟着「匯豐」、「渣打」、「有利」等三家英資銀行又宣佈由十一月一日起，把最低放款利率提高半厘，即由週息七厘提高至七厘半。

本來自從港英法西斯當局施行白色恐怖以來，香港工商百業蕭條，各方對港英經濟失却信心，銀行早經收縮信用，現在銀行的資金使用率一般處於低水平，提高利率對當前香港經濟根本不利。爲什麼這次英商銀行跟隨英國收縮信用措施能這樣緊密？簡單的可以這樣解釋：香港的英商銀行發行的港幣是沒有黃金準備的，基金就是英鎊和英國公債券，這樣英國金融有什麼風吹草動，香港就要受到牽連。像這次緊隨英倫銀行提高貼現利率而提高存放款利息，據說就是爲了要防止資金外流。

這次香港英商銀行提高存款利率，不得不跟着提高最低放款利息，因爲銀行資金使用率處於低水平，提高存款利息已增加了資金的成本，如果不跟着將放款利息提高，銀行所受壓力更大。事情是很明顯的，提高存款利息，對防止資金外流的作用很微，而提高放款利息，對在白色恐怖下日趨蕭條的香港工商百業的打擊却大。因爲從香港流去英倫的資金大別有兩類：一是調往英倫作短期套利的；一是調到英倫之後再轉流到其他地方去的。提高存款利息只能對前一類有作用，這次存款利率提高的幅度很小，相信作用也不會大。至於對後一類的資金的外流更是毫無作用，因爲先到英倫再轉到其他地方去的外流資金，一般是鑑於港英經濟日趨蕭條，完全失掉信心，迫得外逃的，這豈是提高點利息所能防止得了麼！

最低放款利息提高半厘，表面看來無大要緊，因爲過去能夠獲得英商銀行七厘息放款的人很少，但這項措施所產生惡劣影響是十分嚴重的，所以廠家和出口商多表不滿。因爲香港廠家產品外銷的出口押匯大部分要直接受英商銀行這次提高利息的影響，英商銀行既然提高了最低放款利息，則其他銀行勢會跟着將各種放款利息相應提高，這樣影響面將擴得很廣。不論廠家與貿易商或一般小工商業者，使用資金要計算成本的（利息），當此白色恐怖環境造成工商業者各項經營成本增加，工業產品各項工繳費成本增高的時候，資金成本又增重，對工商業將是一項百上加斤的負擔。

英國碼頭工人罷工持續了一個多月，已使香港出口商及廠家運去英國的貨物，大量擱置在歐洲港口內，最近更有些英國入口商通知港商，暫緩把舊訂貨付船運去，輸英貨物向來多採用出口押匯方式，要貨物付船後才「賣單」給銀行，借取一部分貨款以應週轉，在英國方面的買客贖單提到貨物之後，港商貨款才得全部回籠。現在這種情勢，香港的出口商及廠家被迫積壓着大筆的資金，今後英國訂貨也可能受影響，比方過去幾個月英國向港訂購布疋減縮不大，就因該地市場布疋市道與價格較爲平穩，今後這種市場是否能夠維持下去實屬疑問。

帝國主義對於殖民地經濟，向來是取而不予，只有對殖民地經濟敲骨吸髓，絕無施惠的。帝國主義經常把本身的經濟危機轉嫁到殖民地頭上。從前述兩種情況可見一斑。英國經濟千孔百瘡，英鎊岌岌可危，正是「泥菩薩過江」自身難保，港英法西斯當局還奢談「英國支持」，完全是自欺欺人的，不少香港工商業者對這種事實和當前形勢也看得很清楚的。（新民）

新疆哈密瓜 日內可運到

【本報訊】據果商接獲消息稱，新疆哈密瓜和鴨梨均分別從產地裝出，迫於日內便可抵港。

股市繼續低沉
市場人心戒懼
港英公司雖用高息來托市 買家看清大局後就少染手

一週一市

上週股票市場中，人們多，因半帶有戒懼的心理，因此交投比較淡靜，市價亦閃縮不定，總的走勢以下跌的項目居多，即使是熱門股，也有不少下跌。

上週人們入市買賣，心裏之所以戒懼較多，原因首先是由英倫銀行提高貼率導致的香港銀行也提高存、放款利率。此次香港銀行提高利率的幅度不大，如果在正常的時期，對股市是不會有太大影響的。市場中人們認爲銀行此次提高存款利息，既不能阻止資金外流，也不可能阻止資金向股市流入，如果從這個角度考慮，應該忌憚不大。就算放款利息，由於只是局部提高，升幅也小，本來也不那麼重視。

引起人們注意的是，港英銀行把「優惠」利率提高，這表示港英銀行對放款進一步收緊。多少時期以來，港英銀行對中、小廠家放款，早已收得很緊的了。它們爲着支撐門面，才對一些有「資格」享受「優惠」利率的人放款較鬆。現在這些「優惠」利率也提高了，不是對這些人放款也收緊了嗎？爲什麼呢？難道連門面也不再支撐？或者預感到商場情景更壞，不能再給予「優惠」，甚至本身也有難言之隱，所以明知此時提高利率對商場打擊不小，從而打擊到自己，但也不能不這樣做呢？同時，英倫銀行會不會還把利率再提高呢？這是人們關切的問題。

市場中人們既然恐懼上述的問題，港英經濟又經不起風雨，港英公司受工人大罷工的打擊很大，正如港英喉舌「南華早報」所說，其效果今後更加明顯的。例如英資公司生意，前此兩年多幾乎按月上升，上月應是生意旺季，但已縮了，股市自然也跟着受打擊。但是，人們也看到，港英公營事業可冒險也設法派息，用以支持股市從而支撐門面。同時，九月份有不少人從銀行提款買股票，至今仍有這種情形。也就是說，股價有上升的可能性，但是本質很脆弱，只要有不大的風雨，就算在漲價中也會馬上塌下來，正故引起人們的戒懼，又如小孩子吃湯圓，又想食，又怕燙口。

當然，市場中也有人說，例如電燈、煤氣、電話等等，居民是少不了一定要用，生意是不會受影響的。但是工商業不佳，生意減縮同樣會不受影響嗎？以煤氣爲例，工業一致不景有關，通過這個例子也可以想見其他。根據港英「憲報」公佈，上月份進口數字和轉口數字繼續慘跌。進口貨物中，不光是一般的消費品，廠用原料佔比重很大。原料進口減少，勢必導致將來出口減少，因爲廠家手上訂單有限，才致多訂原料進口，那麼以後何來那麼多產品出口呢？

也是港英「憲報」公佈，八、九月份鈔票發行數字是減少。八月份正是商場生意轉入旺季，需要更多的貨幣支付。如果這個時期物價維持穩定，發行數字是應該增加的。去年和以前，每逢到八月份發行數字便增加，今年却反其道而行之，足見整個商場旺季不旺。正當工商業生意不旺，資金無出路，從而流入投機市場，可能造成投機市場出現一時旺局。股市也可能如此，但因發行股票的公司本質虛弱，港九同胞反英抗暴鬥爭肯定越來越加強，因此股市雖有可能出現旺局，但隨着形勢的變化，也未必能旺得起來，就算旺了起來，也隨時可能終止而反跌。（風雨）

電池夾板鋼條
星公佈入口額
有效期至明年一月底

【新加坡二十六日航訊】新加坡出入口稽核處昨日宣佈出通告，宣佈下列貨物之三個月入口定額，計開：

（一）乾電池，由十月廿四日起至明年正月廿三日止，依一九六三年入口額百分之三十。

（二）三夾板、木板、薄板及條板，由十月廿四日起至明年正月廿三日止，依一九六三年入口額百分之五。

（三）四份一吋至一吋半之圓形鋼條，由十一月一日起至明年正月卅一日止，依一九六四年入口額百分之一。

（四）其他尺寸之圓形鋼條，由十一月一日起至明年正月卅一日止，則依一九六四年入口額百分之一百。

（五）八份三至一又四份一吋之螺形鋼條，或十六份三吋×八份五吋，以及十六份三吋×四份三吋之扁形鋼條，由十一月一日起至明年正月卅一日止，分別依一九六四年或一九六五年入口額百分之一。

（六）其他尺寸之螺形或扁形鋼條，由十一月一日起至明年正月卅一日止，分別依一九六四年或一九六五年入口額百分之一百。

入口執照不能轉換較小尺寸之板鋼條。

新加坡當局警告入口商在未獲發給必要之入口執照前，勿開出信用證或定購上述任何貨物。

利息提高頭寸更鬆
銀行資金出路愈難
有些只要低息向同業兜求拆借

【本報訊】最近銀行業內頭寸鬆弛，同業拆放很少交易，即使一部分總行不在港的外商銀行，近來也極少向同業借款應用。在此影響之下，銀行同業拆息在近兩、三個月來，整個走勢向下降。上週此間銀行存、放款利息在英倫銀行利率提高的影響下，因之也提高了，但是銀行同業拆息則並不受影響，停留於五厘不動。

據銀行界人士說，近來在銀行圈內出現這樣的現象，就是有不少同業有款拆放，而需要借入的同業少，以致放款的同業常常向別的行家兜上門來。目前，總行不在港的一些外資銀行，往往在這個時期同業借款比較多的，原因是它們經營的進口押匯，此時有大量貨物付運，而出口押匯方面，近來仍有不少貨物出港起運，它們需要支付的款項較多，故要向同業拆借應用。但是，近來它們由於業務少，本身資金足夠支付而有餘裕，以致它們並不需要向同業借貸。據銀行界人士說，往年在八月以後，銀行同業借貸交易陸續增加，同業拆息也多半在這時期內慢慢上升，業內銀根也多於同期漸漸轉緊。但是今年此時，實際情況却反其道而行之，原因主要是該業生意淡靜，大家都不需要多大現金應用所致。

據銀行界人士說，商場生意轉入旺季，銀行業內銀根鬆弛，同業拆息停留於低水平，這是一種不大健康的現象，因爲這種現象是大家沒有充分生意做形成的，也反映了整個商場生意清淡。

最近新出現的同業之間兜放款，而又不容易放出的情況，又是一種更壞的情況。這種情形之所以出現，除反映出銀行業生意不佳之外，還反映出香港整個商場不但生意淡靜，而且伏着嚴重的危機。正是因爲危機四伏，該業人士早已放出了不少款項，而至今却無法收回，以致行內人不敢再向外商人作較大量的放款，才把放款對象縮窄，[illegible]於向同業貸放。現在，同業之間又是放款人多而借款人少，那麼資金到那裏去找出路呢？這本身已是一種危機。目前，行外人士並非不需要款項應用，相反的是告借無門者大有人在，這種矛盾顯然已越來越尖銳，該業人士多爲此而憂心。此一矛盾早已有之，港英的白色恐怖政策促使其更加嚴重，發展下去將不堪設想。

對外貿易貸款 菲又部分放寬
對出口貨放寬程度較大

【馬尼拉二十七日航訊】菲律賓中央銀行貨幣委員會二十六日頒行四紙通令，對[illegible]某種程度放寬，新通令[illegible]是修改今年六月[illegible]的要點有：一、[illegible]允許一些重要的生產器材及原料以[illegible]方式入口，不必開信用證，而且讓生產商自過去的一百廿天延至一百八十天，這將恢復外國出口商對菲廠家或入口商的放賬。二、提高各商業銀行對中央銀行重貼現的最高限額，使各銀行能自中央銀行取得更多貸款。但其中百分之五十[illegible]

金鈔微挺

【本報訊】K金美元，略告挺起。上週末K金開市二六四．五，收市二六四．三七五，最高二六四．五，最低二六四，去週三毫，牌上交收六百兩，牌下交收二千一百兩。美鈔開市五七七．二五，收市五七七．[illegible]，最高五七七．一二五，最低五七七，平息。美匯開市五七八，收市五七八．三七五，最高五七八．五，最低五七八，金單整天的變化不大，都成五七七．七五。

瑞士匯價回低

【本報訊】瑞士匯銀行買賣價，上週末又作調整。調整之後，每百港元多兌瑞士法郎。瑞士匯銀行新買賣價如下：買價：電匯：七五．八一二五瑞士法郎，單匯：七五．八一二五瑞士法郎；賣價：電匯：七四．[illegible]瑞士法郎。

普慶 今明兩天 國語革命名劇 紅灯記 長風劇團演出 票價 一元二 二元四 三元五 演出時間 晚上七時半

瑰麗七彩 鴛鴦帕 南華 珠江 南洋 三院 最後兩天 王葆真、張錚、江龍 石磊・孫芷君・金沙 聯合主演 大鑼鼓開叫老爺・官長

美麗宮 九龍大道A4A7 今天最後 歌唱皇牌喜劇巨片 怪俠一枝梅 張紙親・白告夫 明天中午貴同審

九龍城 國際 今天仍映 卲氏出品文愛情藝片 癡情淚 葉楓 凌雲 愛情三折 一波 思腸 九曲十迴 主演

今天六場 空中色狼 飛天女郎 方盈 王萊 岳華 邵氏彩色片

新聯影業公司最新出品 普慶 南華 珠江 南洋 高陞 後天五大戲院隆重推薦 抗日戰爭風雲 激蕩豪氣干雲 白茵 周驄 李清 馮琳 江濤 呂良偉 鄧啓中 姜平 李鵬飛 良鳴 粵語片的奇兵

普慶 今天盛大演出 長城鳳凰演員話劇 紅燈記 珠江 今早十二時 孝感動天（下集） 南華 今天十二點半 天山劍俠 南洋 今天十二時半 後備新娘 高陞 今明正場 小姑娘 今天正場 鴛鴦帕

潘柏頑症 久驗胃病 風濕 哮喘 跌打 虛弱

本報澳門分銷處

通用商旅公司 地址：銅鑼灣洛克道495號地下 電話：761836

中聯搬屋公司 港717922-708973 九631288

大公報分類廣告 電話 726980

蔡氏 根治鼻喉・風濕・胃病

英威 趙邵 醫館 趙子文教授

頭暈 心跳 中醫教授 彭錦棠

銳永余家美針

歌聲嘹亮 傳單滿天 標語橫街 炸彈處處
灣仔羣衆大會歡呼祖國支援

粵省人民警告港英必須低頭認罪

我們的敵人眼光短淺，他們看不到我們這種國內國際偉大團結的力量，他們看不到由外國帝國主義欺負中國人民的時代，已由中華人民共和國的成立而永遠宣告結束了。

毛澤東

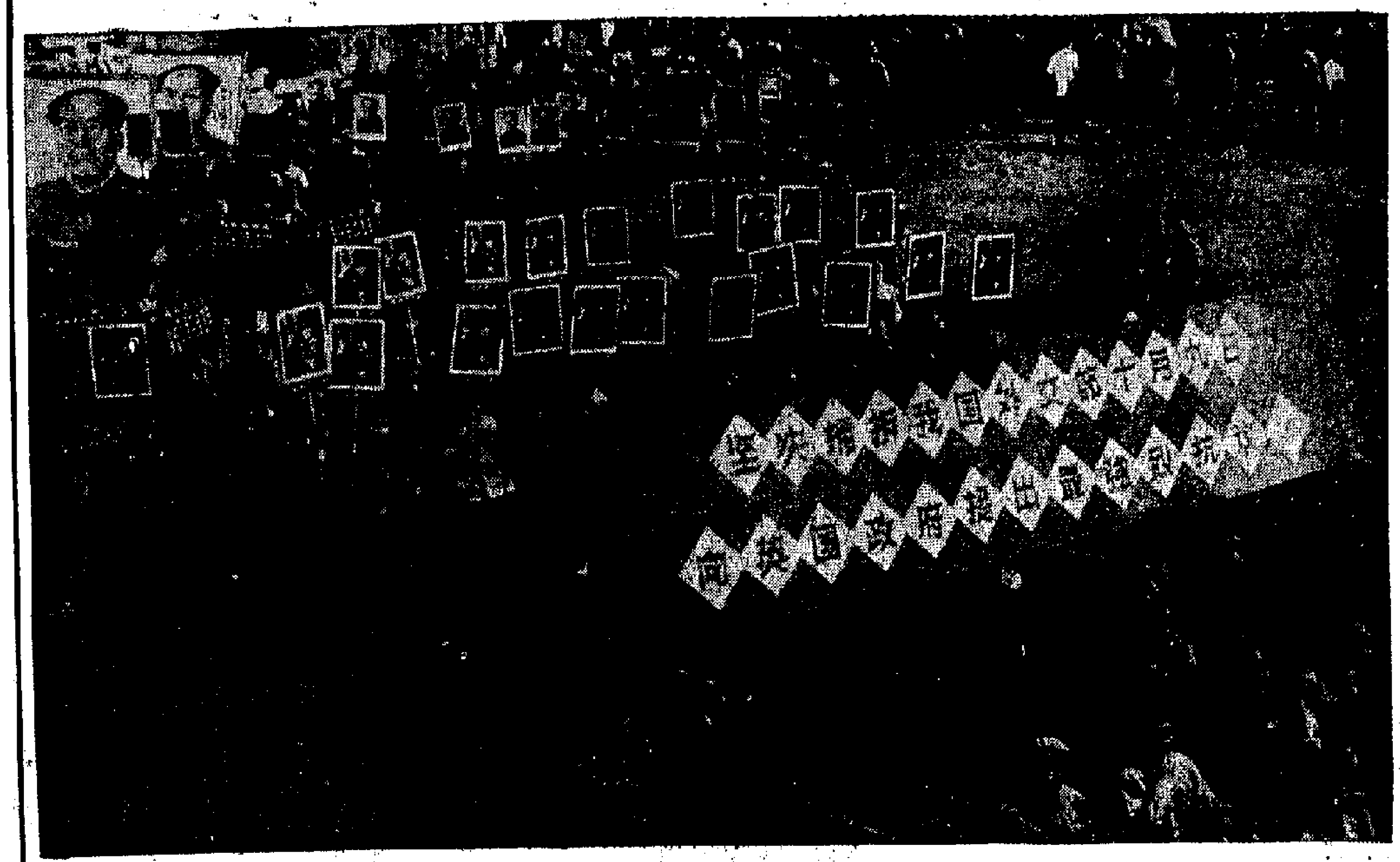

↑參加遊行的解放軍隊伍，高舉毛主席像和語錄牌，以及「堅決擁護我國外交部十月九日向英國政府提出最強烈抗議！」的巨幅橫額。

↑廣東省人民支援港九愛國同胞反英抗暴鬥爭委員會主任陳郁在成立大會上講話。

↑廣東省軍區負責人陳德在大會講話。

↑中國人民解放軍駐廣州部隊負責人楊梅生在大會講話。

↑貧下中農代表在大會講話。

↑工人代表在大會講話。

↑機關幹部代表在大會講話。

↑學生代表在大會講話。

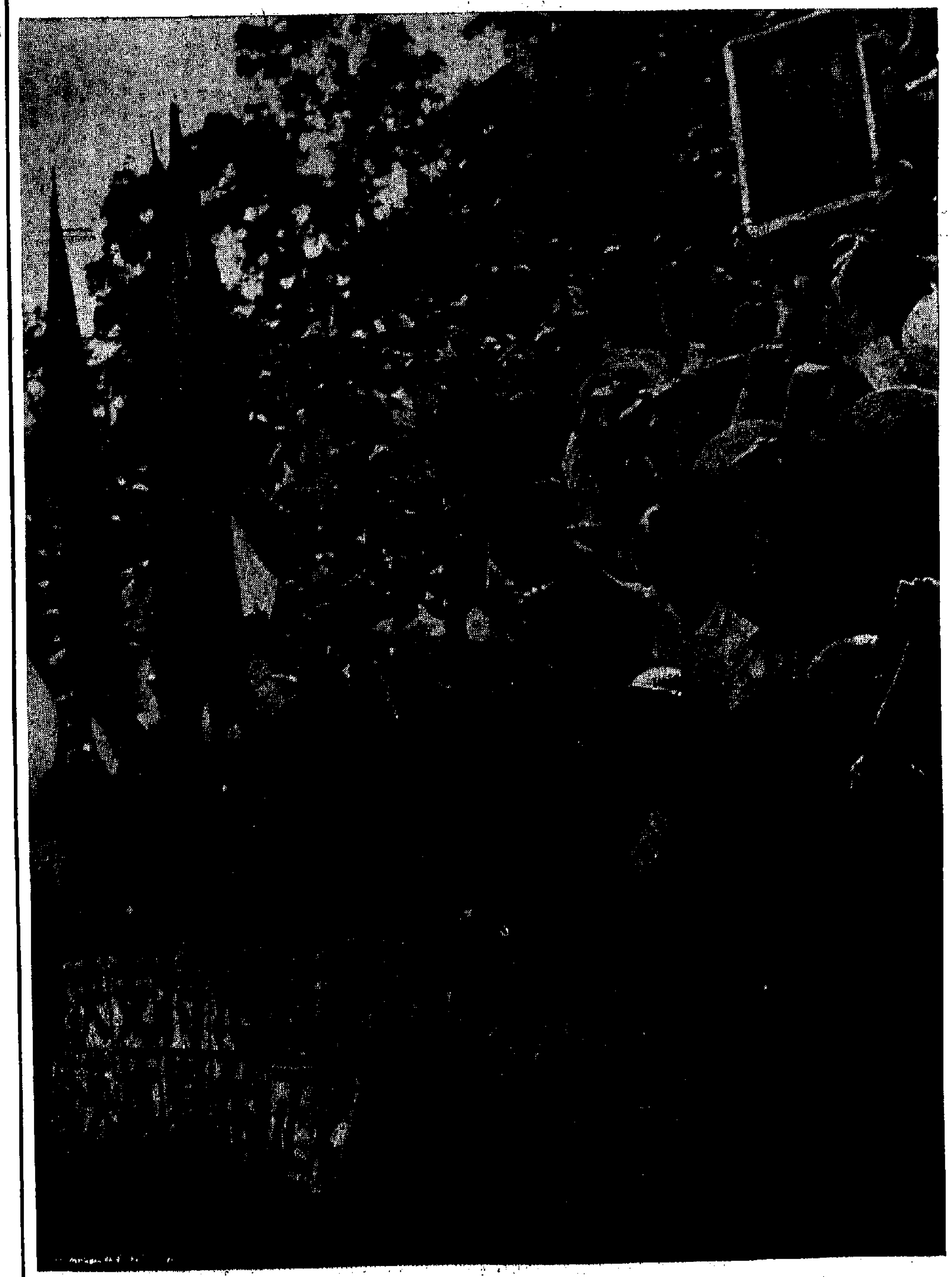

↑參加大會的遊行羣衆擧着聲討港英罪行，高呼：「堅決支持港九愛國同胞反英抗暴的正義鬥爭！」